工商晚報

THE KUNG SHEUNG EVENING NEWS
43, Des Voeux Road, Central
HONG KONG
Cable Address 2075
P. O. Box 62

中華民國僑務委員會登記證台報新字第壹弍壹號
中華民國內政部內銷登記證內警台報字第弍弍壹陸號

督印及承印：工商日報有限公司　地址：香港德輔道中四十三號

電話：
編輯部：弍六七八九
採訪部：二五二五二
營業部：弍四弍九六
廣告部：二弍一六〇
社長室：弍五四九五
電報掛號：二〇七五
郵政信箱：六十弍號

新聞紙第六六三一號

出紙壹張半售價壹毫

今日發刊「馬經專欄」出紙一張半

本報啟事

（一）舉辦有獎塡字遊戲

本報邇來力加刷新所有電訊港聞副刊各欄均表露出新面貌銷路日增爲增加讀者興趣舉辦有獎塡字遊戲第一期由一日舉行（刊在第二頁）獎品由福利達洋行送出盼讀者特別留意

（二）世運最後消息刊在第二頁

美國務卿赫達指出
中蘇共雖有歧見 對外侵畧政策同
自由中國政治經濟續有進展

【華盛頓八日合衆國際社電】美國國務卿赫達今日頌揚新日本政府站在反共國家方面之「堅定立場」，並謂：日本於今夏發生之騷動事件並未曾削弱美國人與日本大多數群衆之連繫。赫達又讚揚日本外相小坂善太郎訪問南韓，爲「彌縫吾人之此兩個堅強盟國間多年不相同立場之極重要第一步行動」。渠在此間之合衆國際社編輯與出版人會議席上發表檢討世界事務之演說。渠承認對於「蘇聯與中共雙方繼續發生思想上糾紛」之意義之不能推斷，但渠繼謂：「姑勿論此種異見將有何種長遠影響，但吾人現無迹象可以表示此種異見於可預見之將來，會減少共黨在任何區域內之恐嚇。」赫達稱：在日本方面，「池田勇人政府之堅定立場，最近地方選舉之結果與乎一種醒覺之輿論表示，凡上種種，均可暗示日本與美國及自由世界密切結合之不可動搖，並進一步強調導致取消總統訪問之不愉快事件，不能削弱吾人與日本群衆之重要連繫」。赫達謂：「日本外相小坂善太郎之訪問南韓，此乃彌縫該兩國多年不同立場之第一步重要行動」。赫達並看見東南亞與台灣之中華民國有一種「循序漸進而又十分眞正之經濟與社會進步」之長期模範。渠又謂「中華民國在與共國爲人民謀求政治、經濟及社會福利方面中，繼續有長足之進展。赫達於論及其他各事時稱：㊀蘇聯與中共之思想糾紛是一個「有疑問而又複雜之謎語」，但「吾人並無迹象可以表示此種糾紛能於可預見之將來，會減少共黨在任何區域上之恫嚇」。㊁「核子之嚇阻戰爭之可能性減少，」「但此亦將能使一個侵畧者試圖利用無大戰發生可能之事實，從事侵畧」。㊂「以核子武器供應北大西洋公約組織之同盟國，是保持同盟國防衛力量有最大效能之重要方法。」㊃美國準備以經濟及技術援助，以協助新成立之非洲獨立國家，並希望彼等能互相商議，分別善惡及利用彼等之經驗以處理其本身之內政及外交問題。㊄貧窮、缺乏教育及過時之經濟、法律與社會制度導致「拉丁美洲之挫折與社會不安」。此種情形對於整個西半球是現一種恐嚇。美國現正設法協助克服此種環境」。

赫達看大陸慘狀
中共爲掩飾失敗 不許美記者訪問
將對交換記者提出新的障碍

【華盛頓八日合衆國際社電】據國務卿赫達，本日告知參加合衆國際社會議之編輯與發行人稱：中共可能經已提出對交換新聞記者之新的障碍，因彼等需要從容觀察報導中隱藏彼等「大躍進」運動各項失敗故也。據赫達宣稱：「現時祇能猜想彼等係害怕吾人認爲將有裨益之客觀報導。中共對於設法以硬性形式發展國家經濟並對於在共會社制度內控制人民私人生活所作之努力，經已遭受各項重大困難，此係人所共知之事實，彼等可能深欲隱藏該等發展以免在巧妙之報導中揭露其眞相。」但美國官員宣稱：「中共所要求作爲成立一項交換新聞記者協定一代價之最大與不能予接納之之政治條件，係有如下列：共產黨要求美國與彼等簽訂一項聲明，說明該項交換目標，係在於「設法消除中共與美國人民之隔閡，使到兩國間已時之關係獲得初步改善，並在於驅使兩國和平解決美國武裝部隊由台灣中國土地與台灣海峽地區撤退之問題。」國務卿院認爲此等政治條件，係一種「完全不能接納」之阻撓辦法。但國務院謂：「美國代表將繼續進行對此項問題一項令人滿意之解決辦法」。卅三個美國新聞記者，經已由國務院授權，俾請求獲准進入中國大陸。祇有代表星斯出版之一個新聞記者斯諾，經已獲准進入中國大陸。中共新聞記者並未有申請發給美國護照簽證。

魯穆巴又施恫嚇 促聯軍撤出剛果

【利奧波德維爾八日合衆國際社電】總理魯穆巴今日宣稱：渠之政府已經決定，要求聯合國軍立即從剛果撤退，除非彼等即時將剛果之各飛機場及國家電台之管理權交還剛果政府。魯穆巴於致聯合國秘書長哈馬紹之備忘錄中稱：渠將「正式」聯合國軍之撤退，除非彼等接納渠所提出之事件。當魯穆巴與剛果總統在本星期一交相將對方撤職之事發生時，聯合國接管此種機場與電台總機構。剛果國會給與魯穆巴以信任表決並否決卡沙伏布將魯穆巴撤職之命令後，魯氏隨即發出此項備忘錄，渠提出一項「緊急」要求，請聯合國安全理事會之下一次會議在利奧波德維爾舉行。魯穆巴稱：「剛果軍隊與非洲國家軍隊之合作，能保障其國內之法律及秩序。」渠對記者招待會謂：渠本人曾禁止渠之軍隊行動，不然，剛果部隊與佔據此種剛果機構之聯合國軍已發生流血事件。

艾森豪總統將出席聯大

【華盛頓八日路透社電】今日消息：無論麥美倫與戴高樂將軍是不是來紐約出席聯大會議，但艾森豪總統被認爲有可能於若干階段中，在聯合國大會發表演說。

赫達斥中共仍敵視美國
指摘老克滑稽可笑

【華盛頓八日美聯社電】美國國務卿赫達今日指摘蘇聯總理克魯曉夫建議八十二國政府之首腦在聯合國舉行高峯會議一事爲「滑稽到極」。赫達將克氏訪問聯合國一事，稱之爲一種發動一次不負責任與反西方宣傳協合，並誇耀蘇聯軍事力量之行動。赫達稱：「當克魯曉夫出現於聯合國大會時，渠將表現何種蘇聯力量以從事有全球性破壞之新幻想，此事仍有待於未來之觀察。」赫達並攻擊中共各領袖追求一種對付美國之「頑固及敵視」政策。

德對人工受孕新法規 如精液取自親夫 法律上將予認可 來自外人即屬犯法

【波昂八日路透社電】西德內閣今日批准西德犯罪條件修正案，其中涉及人工授精之處分條款。根據此新批准條款將有若干案件之犯人判處徒刑。關於人工授精之條款，已規定如精蟲係取自親夫又爲夫婦同意而經醫生施用手術者，法律將予認可。但精蟲來自外人而「被移用」，則雖有夫婦之同意，但據司法部發言人稱：由於心理與法律地位等項因素，而產育之「人工嬰兒」即爲犯法。

決不會晤老克 西方三國領袖

【聯合國八日路透社電】聯合國之高級官員今日稱：此間權威之消息靈通人士稱：現可斷言，在聯合國大會於九月廿日開幕之時，艾森豪總統，麥美倫首相及戴高樂將軍，不會與克魯曉夫同在此間。

今日天氣

微風，後轉吹和緩南風，密雲，間中有頗大驟雨。

中共下令俄人即由西藏撤退
三百名俄人經於最近離藏

【印度北部班尼吉九日合衆國際社電】據印度商人在此間宣稱：中共政府當局經已下令俄籍技術人員與顧問，撤出西藏。該等商人告知合衆國際社記者，謂約三百名俄人，經北平發出該等出乎意料之命令後，經於最近數週離開西藏。該等商人謂：俄人最初係一個一個的離開西藏，隨後即全體一齊離開。該方面人士之消息，係以在西藏各貿易中心所獲得之情報爲其根據。該等印度商人，於今夏較早經已返回此間印度北部市鎮。據該等商人宣稱：該等俄籍技術人員，係散處在西面新疆省內以至在東面緬甸邊境之地方。彼等係在去年發生西藏人民起義行動之後，應中共之請求前往西藏協助「重建」西藏者，另悉：中共與俄人對於該項「重建計劃」一并發生若干思想上之歧見。一般認爲此次俄人之撤退，係由拉薩中共官員向北平所提出之一項報告中所採取主動者。中共現時控制「建設」西藏之一切活動。據該等商人宣稱：彼等在西藏之活動，均受到限制，彼等均被認爲嫌疑份子，但彼等謂西藏中共政府當局未有向彼等加以驅逐。

【新德里八日美聯社電】印度共黨經過長久及激烈之爭辯後，已決定對蘇聯與中共之爭辯和平共存問題支持莫斯科之主張。

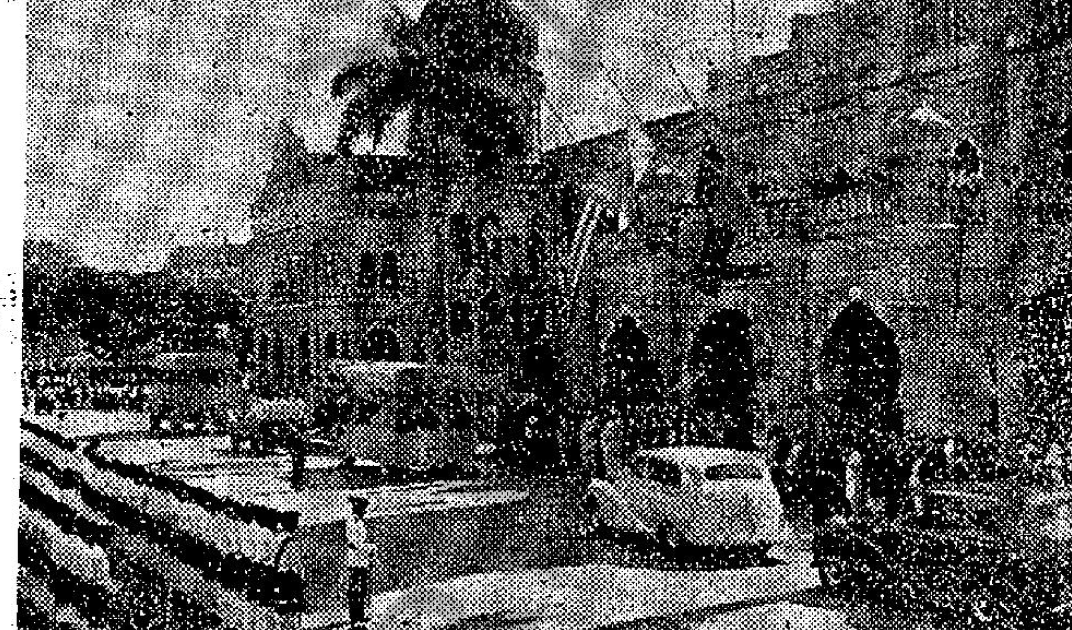

馬來亞元首舉行葬禮

載運已故馬來亞元首沙喜沙母沙南亞沙遺體之靈柩，由砲車被舁往靈車，道經吉隆坡市街，前往巴生安葬。（泛亞社）

美議員鮑里斯稱
下一任美國政府 直接與中共談判
強調此項政策並非承認中共

【華盛頓八日美聯社電】據民主黨衆院議員鮑里斯本日宣稱：渠相信下一任美國政府，將直接與中共政權談商各項問題。鮑里斯在合衆國際社發行人與編輯會議發表演說，謂「關於中共問題，至少有一項事情係異常明確；即中共日益強大之力量及其侵畧性質，將迫使吾人在一九六〇年代之十年內，[illegible]政策，該一項政策，不一定牽涉吾人直接與北平交往，但由採訪新聞以至軍備管制各項問題，余相信一個新的政府，將向該方面進行。」鮑里斯常被提及如果民主黨在十一月選舉中獲取白宮政權，則渠將成爲美國國務卿之一個主要候選人。渠經已撤回作爲一個候選人參加衆議院重選，以便爲民主黨旗手參院議員肯納第進行選舉運動。鮑里斯[illegible]北大西洋公約組織，則吾人對歐洲所負之完全義務，係一項既定之問題，但關於如何方能達成此項合作之辦法，當係一項有待決定之問題。」

斯堪的納維亞最大貿易展覽會

斯堪的納維亞最大貿易展覽會第十八屆「聖伊立克展覽會」，於八月卅一日在斯德哥爾摩開始舉行，參加者有十八個國家。圖爲布烈特倫爾女士在香港攤位彈奏琵琶時之情形。（泛亞社）

德共破壞四強協定
禁止德人前往柏林
西方盟國立予譴責

【柏林八日合衆國際社電】共產主義之東德，今晚禁止西德人赴東柏林之自由行動，並提出不許彼等經由東德赴西柏林之恐嚇。西方盟國對於此項禁止在該市自由旅行之禁令，立即加以譴責，謂此乃一種重大破壞四強協定之行動。東德此項禁令於子夜（格林威治時間下午十一時）實行。一項內閣發出之命令禁止未持有特別許可證之西德人從西柏林進入該市之蘇聯佔領區。該命令稱：此種措施乃防止「軍國主義者及謀求報復之人士」。此命令不適用於西柏林市民。東德內閣之命令對於來往西柏林方面未加限制，但共黨領袖烏爾勃里契提出東德亦將施行同樣禁令之恐嚇。西柏林市政府譴責此項禁令是一種不合法行爲，且蘇聯對此事應負大部份責任。市府官員現與西方盟國及西德政府接觸，討論此項禁令。波昂方面之英大使館發言人稱：東德在柏林限制來往之企圖是一種「重大破壞四強協定」之行動，渠謂：蘇聯必須爲東德此項行動負責，又謂：西方盟國將立即會商採取何種行動以爲應付此事。

美將向蘇提出抗議

【華盛頓八日美聯社電】此間人士本日認爲共黨東德限制西德人民前往東柏林之行動，係重新違反蘇聯對保持柏林開放所作之諾言。國務院拒絕正式評論東德該項突然之行動。但顯有可能向蘇聯提出一項抗議，反對該項行動。外交權威人士認爲該等限制辦法，係故意在時間上互相配合，俾支持克魯曉夫所提出之論點，認爲柏林問題，必需經由談判迅速予以解決。一般認爲克魯曉夫於訪問聯合國時將在聯合國對柏林問題，玩弄一次大把戲。國務院官員，曾密切注視東德在過去兩週對柏林所採取一連串之區域性行動。但現時彼等并不認爲該等行動係共黨重新封鎖西區之前奏。

【本報綜合報導】此間一般相信：中華民國第一流學者兼政治家胡適博士要求將「自由中國」半月刊發行人雷震交由民事法庭審判之舉，可能不會立即獲致結果，然而，胡氏以強力措辭發表之談話，將有深遠影響。外國觀察家認爲：胡氏以明確措辭爲雷震辯護，稱雷震「愛國而且反共」，其中定有確當理由。台灣之反對派份子，於聞胡氏發出談話時，心上之重壓有大爲減輕之感。過去數日來，由於軍事當局宣佈發現雷震之一同事爲共黨間諜，而且發現雷震有所牽連「中國民主黨」之籌備人員，似乎均感慌張。胡氏一度曾任「自由中國」半月刊之發行人。渠此次在紐約稱：十年來，該誌爲台灣新聞自由之象徵。國民黨方面，則指雷震在台灣不斷逾越新聞自由與新聞職分之限度。中華民國政府一向容忍該刊之言論，身爲該刊社論之負責人之雷震，則「破壞國家安全利益」，未免行之過份」。自由國家內之華僑，認台灣成爲「民主櫥窗」，而對台灣所抱之期望殊大。此間官員顯已注意：拘捕雷震已在美國與其他自由國家引起頗不利之影響。國民黨人士同時表示：據中華民國之情報，中共將集中致力於計劃「和平解放」台灣，而不在台灣海峽地區用武。上述人士認爲：中華民國最高當局之對雷震（一般認爲渠係此間最具實力之反對派領袖）決定採取急劇行動者在此。又悉：美官方私下表示，他們完全同意胡適的說法。截到現在，美國務院未有正式批評雷案，因爲被認爲屬於內政，不便干預；但美國大衆的意見，極度關懷，并不接納台灣警備司令部拘捕雷氏之理由，可能引致美國不良的反應。雷氏於星期日被捕，指爲違犯緊急法例，可能因爲自由中國半月刊的文章，抨擊國民黨。軍事當局則強調雷氏之被拘，和他組織新反對黨無關。

胡適在美發表談話
雷震被拘捕事件 應交由法院審判
警備總部軍法處昨提審雷氏

雷震夫人宋英女士（中華民國監察院監察委員）八日向高等法院提出申請書，請將其夫雷震由一般法庭提審，而不交軍法審判。此爲宋英女士爲其夫而作之第二次努力。

在記者招待會當中，一位信差將雷震被扣以來之第一封信，交給雷夫人。雷氏在該函中稱：渠於過去四夜來，僅睡過五小時，最初兩天，渠並不進食。經過勸說之後，渠曾吃若干生菓。雷氏告其夫人稱：拘留所之官員對渠之健康至表關懷，並勸渠進食固體食物，渠自昨天起開始食粥、豆漿及雞蛋。雷夫人於答覆詢問時稱：伊今晨曾參加監察院會議，惟並無時間提出共案件。

台北英文「中國郵報」今日稱：監察院之一些非國民黨籍委員，正準備聯名提出議案，促監察院調查雷震案，渠等多爲屬於民青兩黨之監委，議案之草文業已擬就，如能取得其他非國民黨籍委員之支持，則議案即予提出。該報又稱：監察院內約有六十名之國民黨籍委員，昨日曾舉行秘密會議，討論雷案，當該案在國內及國際上，俱已引起重視。該報謂，國民黨籍之委員，曾勸請非黨籍之委員，勿提出此案，否則國民黨籍之委員，即提出對案。

「自由中國」半月刊發行人雷震涉嫌叛亂罪，經於昨日下午由警備總部軍法處提審，昨日係第一次之偵查庭，由軍法檢察官梁振業上校、書記官力鑑華上尉主辦偵訊，偵查庭歷二小時。偵訊工作係採取座談方式，除軍事檢察官及雷震以外，第三者僅書記官一人。最初偵訊時，雷震由於其剛強個性，情緒上甚爲煩躁與激動，稍後因感於軍事檢察官對其優遇和藹，乃轉趨心平氣和，有問必答，有時並爲某一個問題與軍事檢察官展開辯論，但言詞態度，均甚安詳。

中華民國政府八日稱：雷震等四人於星期日被捕後，中華民國之保安人員曾扣檢海外運台之報紙，旋即放行。中華民國政府發言人稱：軍方保安人員之扣下運台報紙，在作例行性之檢查。被扣者爲馬尼剌與香港兩地出版之報紙，上載有關雷震等四人被捕事之報導與評論。中國政府發言人稱：此等報紙之被扣檢（乃多年來合法出現此一報導之首次），與雷震被拘事無關。一辦理報紙銷合之人稱：被扣檢之報包括九月三日、五日與六日之馬尼剌「新聞日報」與九月六日之香港「星島日報」。中華民國政府發言人稱：台灣警備總司令部（即拘捕雷震等四人之機關），係按政府授權檢查出版物有無共黨宣傳文字之決定，而將上述報紙扣檢。上述報紙於本星期二被扣，而於本星期三放行。

【華盛頓八日美聯社電】胡適博士告美聯社記者稱：「我認爲雷案是件驚奇的案子。余識雷氏多年，今聞以犯煽動叛亂罪名而逮捕雷氏，使人深感驚訝。雷氏爲一愛國人士，且亦爲一堅定的反共之人。倘以煽動叛亂罪而繫之於獄，殊出意外，余幾無法置信。」據胡氏告稱：渠係雷氏出版物之原始發起人，但渠對於自由中國發行人名義久已辭去。十年以來，自由中國半月刊已成爲台灣出版自由之象徵。胡氏并謂：「余對此事件之發生，非常遺憾。」胡博士繼謂：「余熱誠希望此案將由司法機關處理，而不經軍事法庭審判，能如此，則足證台灣之法治已歸正軌也。」

天梭 海星全鋼游水表

是活力充沛人仕之最完善手表

天梭表已爲愛惜時光之人仕服務逾百餘載款式新穎機件精良能报君以最準確之時間君欲選購天梭表則保証必合乎尊意

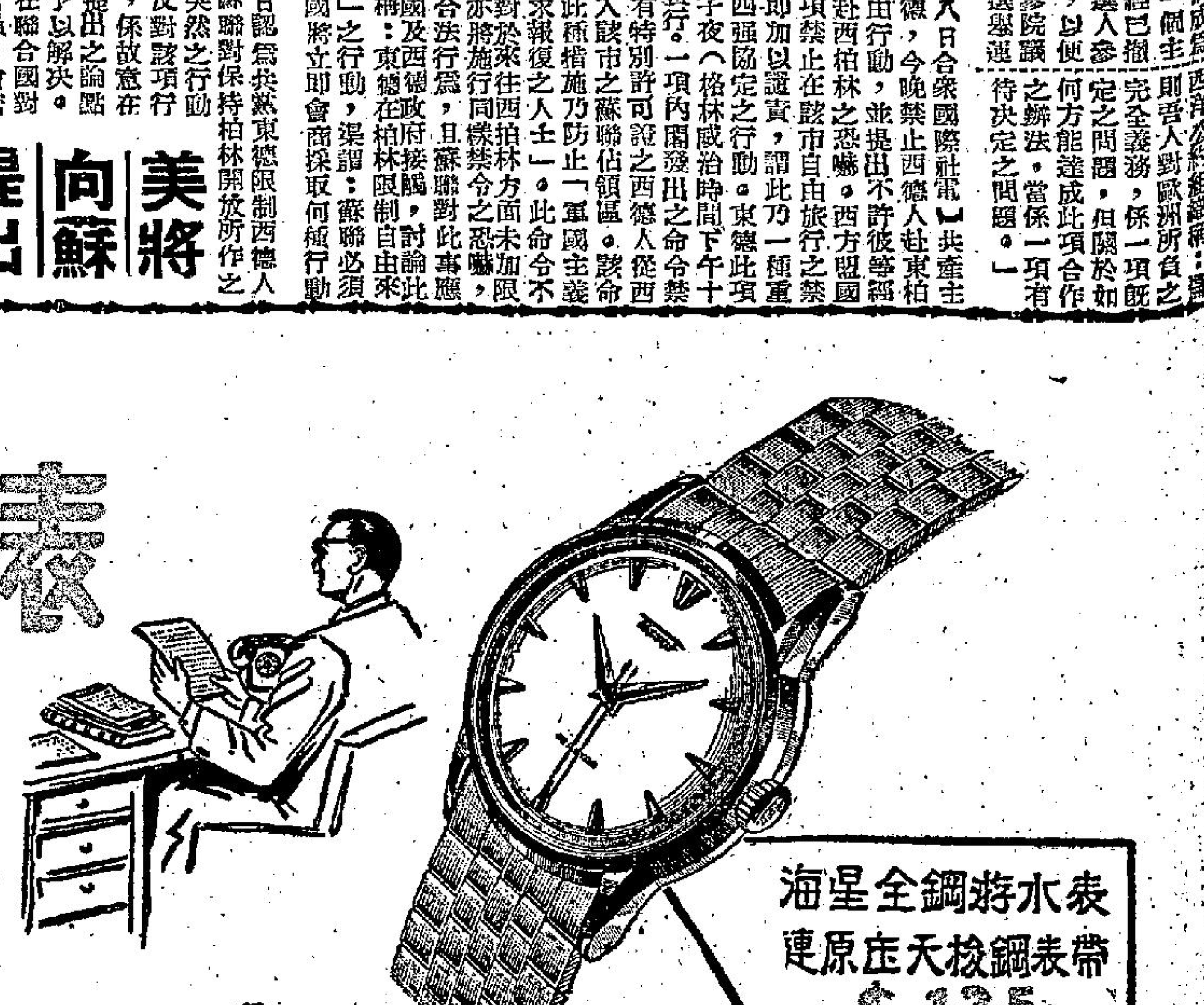

海星全鋼游水表
連原庄天梭鋼表帶
$ 135

Tissot AN OMEGA AFFILIATED COMPANY
SINCE 1853

敬請顧客特別留意
如蒙選購亞米茄及天梭表請向指定特約零售商選購該名單請向安天時洋行索取
風行世界享譽百年之亞米茄姊妹廠出品
SOCIÉTÉ SUISSE POUR L'INDUSTRIE HORLOGÈRE, S. A., GENEVA, SWITZERLAND.

總代理：安天時洋行　OMEGA Tissot　地址：怡和大廈八四室　電話：二五二七二

世運特輯

世運籃球賽 美蘇均獲勝

【羅馬二日路透社電】決定冠軍至殿軍之籃球比賽，蘇俄以六十四對六十二擊敗巴西。美國以一百一十二對八十一，戰勝意大利。

【美聯社七日電】爭取第五至第八名位置的世運籃球賽，七日晚又在展開，結果是南斯拉夫以九五比八一勝波蘭，捷克以九八比七二勝烏拉圭，至此捷克與南斯拉夫便俱兩戰兩勝，積分相同，可是捷克的勝球律，卻比南斯拉夫爲好，於是第五名由捷克取得，南斯拉夫第六，波蘭第七，烏拉圭第八，該組成績，一覽如下：

國別	勝	敗	分	得球	失球
捷克	二	〇	四	一八六	一四七
南斯拉夫	二	〇	四	一八九	一六四
波蘭	〇	二	〇	一五六	一八三
烏拉圭	〇	二	〇	一五五	一九二

今日有波多黎各以九三比七三擊敗了日本，上半場波多黎各已以四六比三二領先，日本一路都居下風，經過此賽後，波多黎各已馬決賽後的十六國名位，又有一部份得到決定，計波多黎各第十三，西班牙第十四，日本第十五，保加利亞第十六，西班牙所以比日本高一位，係因西班牙在選材第決時曾勝日本。

世運籃球爭第九至第十二位底的一組循環賽，今日有墨西哥以六九比五七勝了匈牙利，另一場法國以一百十二比七五勝菲律賓。

世運今日賽程

【羅馬八日電】九日世運會賽程進入第十四天，各項比賽都已至最後階段，各項秩序如下：

籃球：上午十時波多黎各對日本（決十三至十五名），晚九時波蘭對烏拉圭（決五至八名），十時半捷克對南斯拉夫（決五至八名）。

馬術：三日式比賽——越野。

擊劍：軍刀劍團體決賽。

足球：晚九時義大利對匈牙利（決三四名）。

體操：女子特別項目（徒手平均拾高低雙積縱木馬）。

曲棍球：上午十時西班牙對英國（決三四名），印度對巴基斯坦（決冠軍）。

舉重：上午九時輕重量級決賽，下午五時次重量級決賽。

射擊：小型步槍臥式淘汰賽。

帆船——後半部。

中量級舉重 檀香山選手 破世界紀錄

【羅馬八日合眾國際社電】美國檀香山選手湯美干諾，今晚在中量級舉重比賽對蘇俄之庫里諾夫，創下世運紀錄，舉重三百九十七磅（一百八十五公斤）。

【羅馬八日合眾國際社電】現年廿五歲之蘇聯學生維多斯士曉夫，今日獲得輕重級第一名金牌獎，渠之紀錄爲三百九十七點五公斤。

接力棒賽 德獲冠軍

【羅馬八日合眾國際社電】德國今日被宣佈爲四百米男子接力棒賽冠軍，因第一名之美國選手隊在界外接棒違犯規章被取消資格。德國之時間紀錄爲三十九點五秒，平世界紀錄。蘇俄選手隊第二名，英國隊第三名。

健身操 蘇俄奪錦標

【羅馬九日路透社電】蘇俄今天包辦了女子個人健身操頭三名錦標。蘇俄女選手拉蒂妮拉孫尼娜取得金牌，蘇非亞莫拉杜花取去銀牌，波連娜阿斯泰荷花取去了銅牌。拉孫尼娜之成績爲七萬七千零三十一分，莫拉杜花爲七萬六千六百九十六分，阿斯泰荷花爲七萬六千一百六十四分。

軍刀賽 匈選手獲金牌

【羅馬八日合眾國際社電】匈牙利選手魯道夫卡伯節，今獲男子軍刀賽冠軍金牌。

曲棍球賽 觀衆寥寥

【羅馬八日合眾國際社電】世運迄今最少觀衆紀錄的一場比賽爲法尼亞對巴基斯坦的曲棍球賽，是場觀衆僅得七十二人。

世運金牌 美國佔先

【羅馬八日美聯社電】世運第十三日後比賽，各國非正式統計積分及金牌數目如下：

國別	金牌	積分
美國	卅二	五〇六·五
蘇俄	卅一	五七六·五
德國	一〇	二九七·五
義大利	十二	二三一
匈牙利	五	一四四·五
澳洲	六	一四〇·三三
波蘭	三	一三五·七五
英國	二	一二〇·五
土耳其	七	八五
日本	一	八二·五
瑞典	一	六三·三三
羅馬尼亞	二	六二·五
捷克	二	五七·五
丹麥	二	四五
法國		四〇·七五
荷蘭		三九·七五
保加利亞	一	五六·五
芬蘭		三四
紐西蘭	二	三一
比利時		二六
南非		二一·五
伊朗		二一
挪威	一	一八
奧地利	一	一五
加拿大		一五
南斯拉夫		一三
英屬西印度		一〇
希臘	一	一〇
墨西哥		一〇
阿聯		九·五
阿根廷		八·五
巴西		七
南韓		六
中華民國		五
巴基斯坦		五
葡萄牙		五
新加坡		五
印度		四
伊拉克		四
古巴		三
愛爾蘭		三
波多黎各		三
羅地西亞		三
冰島		二
委內瑞拉		二
巴哈馬斯		一

這回斷送老頭皮

閒雲集　·不名·

鄧會高論起蛟蛇，偶語隨錄是委蛇？偶然報章適作壁，這回斷送老頭皮。

我這首詩，也是送給「與沛老人」的。因爲老人到港以後，頗有活動，但卻抑不住內心的牢騷。有一次，偶然道出了彭德懷被鬪的內幕，認彭因反對人民公社制度，被指爲右派，被鬪後，現發病青島，老人對於此事，深表感慨，認爲共黨無人性可言。不料這話給傳了出來，報章據以刊出。老人大爲震恐，即找其所停之一吳某睡氣，指其洩露，當老人此話是對吳某說的，吳某也的確將此話轉告一二人，誰把它傳到記者耳裡，則不可知，因而老人與吳，由此絕交，並爲洗刷起見，擬請律師控訴某通訊及某報造謠，但律師研究結果，認爲無控訴理由。老人至此，愛憾異常，只好稱病韜處。我這首詩，是以此事爲背景的。

第一句是說，過去時代，老人也曾辦過出名雜誌，放言高論，不管其主張如何，引起思想界的反響如何，但老人固是言論健者，亦是一好言的人，在「五四」時代前後，他是一個動人的人物。政壇失意後，老人也曾在上海掛其律師招牌，時時出庭雄辯，生意不惡。嗣又作某著名社會首領清客，高談雄辯，驚動四筵，不減當年雄傑。

第二句是說，大陸淪陷後，老人以鶴訕之故，爲毛主席作招牌，待以殊禮，老人亦委蛇過活，時復被利用爲統戰奔走，數次來港，共任務已見，此次報章揭出，老人對此成功失敗，無所謂，有老人即的素心人，大可日對芙蓉，亦共在大陸所不能享受者。老人自以爲如此終其餘年，亦一佳事，而不料「老貓燒鬚」，偶然輕心說了幾句話，便引起大不了的驚擾，先生，想當年說話也不一何自由，今日又何其怯？……

趣人趣事

岑春煊三字嚇走彭壽松

上湯文武

「岑春煊三字嚇走彭壽松」（民國二年，彭壽松在閩任政務院長，此爲閩省革命時之官制，位等省長），這事膾炙人口，資爲談趣。

在未談論這事之前，我們先要了解岑的爲人和他與袁世凱的關係，岑是廣西桂林人，光緒十一年中舉人，到了廿四年（公元一八九八年）戊戌行新政，光緒見他年少有爲（岑那年三十五歲），派他做廣東布政使。在任一月，因和兩廣總督譚鍾麟不睦，被調到甘肅做布政使。不久庚子之亂發生，他帶了幾千人馬去勤王，大爲慈禧太后所寵，升任陝西巡撫，後來又調任山西。光緒三十三年，內召爲郵傳部尚書，還未到任，便對慈禧太后奏說：「侍郎朱寶奎聲名狼藉，我怎能和他共事？」慈禧聽了，即日下上諭去：「據岑春煊面奏，郵傳部左侍郎朱寶奎，聲名狼藉，操守失常，朱寶奎著革職！」從這一事看，可以知道慈禧對他的寵信如何了。

查朱寶奎係王奕劻和袁世凱的親信人馬，這次朱被岑奏請免職，所以他們對岑恨之刺骨。卒設計把他排出北京，調去做兩廣總督，但慶親王和袁世凱仍不放過他，他們知道慈禧太后最痛恨康有爲與梁啟超，乃使人取岑及梁啟超相片，合而攝影，使成爲岑梁合照，慈禧看了果然大怒，自是岑的寵替大衰。

民國二年，福建政務院長彭壽松在閩恃功專橫，假如有人批評他半句不是，他便派人把批評者殺了，雖在白晝，衆目睽睽之下，彭也不管，旅京閩人大憤，謂袁世凱（袁時任總統）請對彭申討，袁問何人可勝此任，衆人以岑春煊對，袁聽了，認這是借刀殺人的最好機會，因接納閩人請求，派岑做福建按撫使。但卻不派兵給他，岑既奉命，由滬乘兵艦入閩。岑有舊幕賓高而謙，是福建人，對閩情形至爲熟悉，岑赴閩之日，他留在上海，對同鄉長嗟短嘆，人問其故，高搖首說：「西林（岑的別字）太忠直，這回又墮袁世凱奸計了，試問無一兵一卒，供其調遣，怎可以把彭壽松鬪走。這回縱使不被彭生擒殺了，也會鎩羽而歸呀！」不料，彭壽松聽聞岑春煊來閩，竟日夕惶擾，強向福州商會索了十萬金，星夜挾款潛逃。原來，岑撫粵時，彭在廣東當小吏，曾犯法幾爲岑所殺，所以一聽聞岑來便落荒而走，而「岑春煊三字嚇走彭壽松」這事也不脛而走，遍傳民間了。

晚翠

愛晚樓小品

迦陵

丑角強登台

聯大，美國報紙對于蘇俄竟出席本屆聯大，均表示厭惡及不歡迎，華府則認爲老克欲使聯合國成爲一「宣傳馬戲班」，何妙喻也！

成功湖畔戲 × 丑角強登台
本是無人性 × 還防具鬼胎
宣傳惟獨唱 × 帶笑竟重來
但慮陰謀肆　存心惹禍災

奇聞艷事錄 佳公子殺蛇得美

悅盧 文·寶齡 圖

一天，公主來到阿都拉投宿的客店，她的褓姆一見阿都拉，就指着他對公主說：「公主，我告訴你我們眞是踏遍鐵鞋無覓處，得來全不費功夫，你瞧，你所要找的意中人，現在終於被我們找到了。」公主仔細看看，覺得阿都拉生得一表堂堂，有時，對於他自然不免更是要以身相許了。於是她們在店住下來以後，找機會與阿都拉接觸，過後，在晚飯以後，當芳麗都去收拾杯碟的時候，公主立即對阿都拉說：「阿都拉，謝謝你前一次射死了一條蛇，才得以醫治了我的眼睛，由於有這個問題，但是我父王沒有辦法找到，我曾經找我來你，總算是我和你的婚事，我現在請你立刻和我回去了。」阿都拉聽了，好不後悔，他想：「我真不該跑到這裡來，誤了公主的婚事，便自己變成了一個美麗的公主，他勸公主回去的時候，公主才知道他是很好眼的，不必再以不願意的心情，是甚麼來了這裡之後，卻會聽了呢？」阿都拉便將他當作了這種事的道理說出來，一一說了，公主立即表示：「這件事十分我聽你的，你且不論如何，一定要對我說一件事，於是公主走了出來，因而公主，必定另有原因，便在這時立刻發生了，謂芳麗都加以調查，並且詳細調查他們這裡到底是怎樣的一間客棧，芳麗都開始時是不肯說的，後來，則被逼問不過，才對公主說：「老實告訴你吧，我的父母本來是黑店的店主，他們對來往客商，遇到了有錢的人時便立即下手，所以便在他的茶中放下了毒藥，他們當時是打算在他昏迷之後，即進行將他殺死，並且將他的錢財盡量搶下，後來，他們……」

這件事被我聽見了，但是又因爲我嫁給他做妻子，但他的眼睛弄瞎了，待他與我生了孩子後，他的眼睛恢復光明」……公主一聽，勃然大怒，然後再用藥將他傳命侍衛上前，將芳麗都的父母拘捕，立刻命褓姆將他的眼睛弄瞎，然後再用藥把他的眼睛弄去，所以，我便想主主焦急萬分，她沒想到因爲自己的自私，而使阿都拉眼睛不能復明，幸而褓姆有辦法，一次剩下的藥，拿來替他敷上，果然過了沒有多少日子，阿都拉的眼睛復明了，以後他們過着愉快的生活。（下）

西風壓倒東風

生飯集　·阿木·

「東風壓倒西風」、「西風壓倒東風」之類的話，實在是很無聊的。因爲這種話，絕不可能全面。例如，蘇聯有兩隻狗乘火箭上了一次太空，共報便高呼「東風壓倒西風」了。但是，比比美蘇兩國的人民生活看看，究竟是誰壓倒誰？但本人之所以也用了這個題目者，乃是有感於此間共報在世運會期間，所作報導的無恥態度。

首先拿籃球一項來說。還未比賽，共報就一「看好」蘇聯，什麼「強勁的運動隊」啦，什麼「優秀的技術」啦，總之不嫌人家肉麻，一味亂捧。看來，籃球冠軍非蘇聯莫屬了。因爲，蘇聯是「鼓足幹勁」的「社會主義國家」，而美國，則是「腐朽了的資本主義國家」。

但不幸，第一仗，蘇聯輸給了巴西，接着，又輸給美國。共報怎樣呢？將各通訊社的稿子竄改一通，來個綜合報導，什麼「美國僅以數分領先」，什麼「蘇聯運動員得到了熱烈的掌聲」，等字眼，可見這些人，眞是煞費苦心，爲蘇聯打圓場了。

其實，體育運動，勝敗是極普通的事，勝者毋驕，敗者亦毋需沮喪，而且和政治更是扯不到一點關係的。但共黨偏偏要扯上關係，若是蘇聯勝了，便大叫「東風壓倒西風」。準此，則籃球方面，是「西風壓倒東風」了？所以，奉勸各共報，這類肉麻而不通的話，還是少說說的好。

其次，由於世運會對我國代表隊名稱的刁難，已使每個中國人都感到了憤慨，只有共黨幸災樂禍，大爲興奮，說什麼「就算勝，也只是國際的光榮」云云。誰知在本港，幾乎人人都關心楊傳廣的比賽成績，難道香港的居民全是「殖民地」人？共黨挑撥離間，但是枉作小人，反而更給人家看不起！「十項運動」，美國和中國的選手第一、第二，蘇聯的只得第三。這，又是什麼風壓倒什麼風呢，請問。

於此，忽然想起一件妙事來，凡是共產國家召開的運動會中，雖然參加的也會有十幾個單位，但冠軍似乎都無例外地，皆爲「老大哥」取得。此次世運會中傳出，有保加利亞選手，特意讓金牌給蘇聯之事，固未證實，也不可不信，因爲蘇聯在世運會中，除了一些冷門運動之外，其餘的實在不足與人抗衡也！

哺乳期間 禁止行歡 奇俗

探風譯奇　·丙丁·

非洲土人部落有無數的奇怪性風俗，除了習慣相沿的儀式外，有許多是不合情理的。與男子長大成人要操石刀割包皮同一樣，女子一到破瓜的年齡，便要舉行割破處女膜的儀式，由老婦操石刀，對準少女的下部割去，往往鮮血淋漓，還得咬牙忍受痛苦，經過了這番違反常理的儀式，才算爲是成人，准許參加族內的成年人一切活動，和應享受的權利。

最令人吃驚的是有時施割破手術時，用牛角或老婦的手指，舉凡有該儀式進行時，任何男人不得在場，相反，男孩割包皮之際，女人也不得參觀，這是有關習俗的非洲部落，土人嚴守的規則。每次舉行割下體用過的石刀或其他東西，照例要埋在地下，所含意義不明。

南非東北部的巴蘇托蘭區有一個部落，女子初長成，除了由母親教導怎樣變見之外，不久即由一羣女子帶到「女屋」內，隨便她們用灰漿的污血，在身體許多部份塗成裝飾打扮，通常她的手腕，鼻子，頸項及頭部，都被染了污血。這段時期少女是不得離開女屋的，除掉每日凌晨到河邊去洗澡，才准走動。在屋裡祇穿一條細腰布，出門口去河邊沐浴，任走時要披上一條草毯子遮身。「女屋」同時又是非洲女人訓練吃苦的地方，她們要捱打，初到非洲的白種人，看見她們被打，有時無辜……

力，大感驚異，一個土婦隨時不費吹灰之力，挑起百多斤的物件，一個人便有力氣，在那光亮的頭項上，承担一架縫衣車。

非洲土人對婦人在懷孕時期與哺乳階段的性行爲，有許多無法解釋的流行禁例的信仰，他們相信女子身懷六甲和產後哺乳期內，不可交合，如果是貪圖一時的快活，便會傷害及下一代的孩子。至於他們實際遵守的程度如何，不得而知，但有過若干的例證，說明在有些地方……非洲魔術師……

乳期如果有違禁例，孩子很大才切奶。哺乳期間要經過很長，他們認爲這是必需的，乳的時間相當長，他們……

非洲有些地區，小孩三歲才斷奶，美里尼亞島的習俗是哺乳一整年，澳洲的原始部落甚至哺乳五年，那麼做丈夫的苦透了，幸而土人部落不少是多妻制的，才解決了性的問題。某些地區的婦人生下兒子交給乳母哺奶，有時由祖母餵奶，或吃別的乳婦的奶，這種情形下，一對夫婦便不受禁止敦倫的限制。

查甸山出現女鬼 登徒子被困石罅

澳港搜奇　上湯文武

四十餘年前，現在的東區渣甸山，原是渣甸山的遺址，在跑馬地的那裏建有疏疏落落的木屋，住着貧苦的居民，渣甸山在夜幕低垂之後，便很少有人來往，所以顯得特別荒涼。有一晚，一名青年獨自跑到渣甸山上漫步，突然有一陣陣花似的香味鑽進他的鼻孔，那青年還以爲山上植有花樹，所以不禁張目四顧，但是一片荒涼，除了疏疏落落的木屋外，便一無所有，他暗想：「這香氣從那裏吹來的呢？」正在這時，有細碎的步履聲傳進他的耳鼓，而且香氣比前更濃，具有誘人的魅力，那青年砰然心動，連忙掉轉頭來回顧。在朦朧的月色下，他看見一位打扮樸素，但極漂亮的少女從後面走來，那青年看了，不禁一怔，暗想：「這小姑娘一定是住在這兒的木屋了，啊，像她這樣漂亮的姑娘，別說在貧民區裡難找，就是平所見的女人，也不及她呀！」他想到這裡，恰巧那女郎從他的身邊經過，那股誘人心弦的香氣，更使他意馬心猿，他本是一位好色之徒，而今遇上了這位可喜娘，那有放過之理，因此他向那位少女兜搭，溫柔的說：「小姐：請問你身邊有火柴沒有？」他說這話時從袋裡掏出一包香烟，裝成借火吸烟的樣子。那少女聽了，停步瞟了他一眼，閒言，然後嫣媚的說道：「我身邊沒有，但我可以返家取給你。」說完之後，便移步前行，並說：「先生，我們一起行吧！」那青年像觸過磁石一樣，懷着一股興奮的心情跟那少女前往。

不久，面前出現一座精美的洋房，少女拋了他一個媚眼，說道：「先生：這是我的住處，請入去喝杯茶吧！」那青年雖然覺得奇怪，渣甸山何來這樣華麗的屋宇呢，但是，他那時已經像着了魔似的，給她的美色迷住了，於是跟她入去，這晚他享受了溫柔的滋味。

可是一覺醒來，發覺這裡不是洋房，而是一個山穴，洞口很窄，根本無法爬出，那青年大驚失色，知道夜來遇見的那少女，原來是變鬼，他大聲呼叫，都沒有人來救，後來電車經過，才驚動了司機搭客，大家攜梯前往……也派大隊趕來，但始終想不出法子把他從石罅救出，過了幾天，才想出用電鑽把石塊鑽開（四十餘年前，電鑽還未流行），這樣才把這位好色之徒救了出來，這事當時報章曾有刊載，轟動一時。據說：這青年救了出來之後，不久也因病去世了。此事雖然神怪，但老香港都言之鑿鑿，且足爲登徒子戒，故此把它寫了下來，以供讀者談助。

擂台顛倒緣

·武俠姻緣·

劉成不禁笑了起來，說道：「傻妹子，人家這個擂台是比武招親呀！她是女兒，你也是女兒，那有資格去打她的擂台？」劉鳳道：「我有辦法，我可以易弁而弁，變成一個美少年去打她的擂台。我打敗了，然後對她說明一切，並不要她作爲我的媳婦，打敗了，一聲不響的走，人家也不知道我是劉倘義的女兒，由此而知道了甘家的實力，這他很好。」劉威道：「我一向好事，現在極力容忍着，這是無可奈何的。你這樣做，我這個好事之徒當然不會反對。」劉鳳聽了大喜，當晚便借了劉成的衣服，對鏡試着改裝。次日，便改上了個少年的裝束，走到放塲的擂台去。只見擂台上一個女子，正把一個上去打擂台的人打倒在台下。這個人，劉鳳認得是自己父親的門徒。心想看來這一個甘家女兒，倒也相當利害，才會這樣。不過可不管了，喝了一聲，一躍上台。甘家鼠看見來的一個少年，正是個美少年，通過姓名，劉鳳認是劉落實，隱藏着鳳凰無實不落的意思，大家照規矩立下了生死狀便來交手，這一交手就不同過去，兩家都傳了父親的武藝，一派別的獨得之技，一時你來我往，殺個難捨難分，還是經過十五個回合，還沒法子分得勝負，只好歇下來，休息休息。在休息當中，雙方也看到了對方的漏洞，甘家鼠看到劉鳳是沒有喉核的，而打起來却有點靦腆，他就懷疑來的是一個女扮男裝的人。劉鳳看到了甘家鼠的面相當粗，而且還有一個喉核，雖然仗着高領來掩着，但打得劇烈時，劉鳳曾經一手抓着他的衣領，抓斷了鈕，露出了一個喉核來。因此，劉鳳便又懷疑甘家鼠是個男扮女裝的人。一時大家也會這樣的想，如果真的是彼此也顛倒陰陽，這便大可以成爲佳話了。原來他們彼此間都已經各存仰慕之心。彼此間都覺得對方的武藝高強。到了再交手時，大家也對攻擊上慢了，而且好像大家要向對方打聽着秘密似的。結果，甘家鼠一下絕招，把劉鳳胸前懸着，就這一下絕招，證明了對方是個女子，而劉鳳也在這時候，嘻嘻嘻的把甘家鼠的假女裝揭開。台下一看，見台主實在是個男人不是女兒，招親是騙人的，一時爲之哄然。甘家鼠沒法子不停止了，打下去。他在台上看見羣情洶洶，只好把自己的秘密說出來。一方面却又把劉鳳的秘密揭穿，對着所有的觀衆拱拱手，說出了來打擂台的這位劉落實，實在是一位小姐，我們倒陰陽來作戰，我承認我是敗了給她，就請各位作媒，撮合我兩的姻緣。大家聽了，知道一切，一個個也認得這是佳話。劉鳳實在是芳心對甘家鼠已經默許，也這段擂台姻緣成爲顛倒姻緣。兩個老人家甘樂生和劉倘義載譽歸來，知道這件事，大爲讚賞，他們兩家的聯姻……

姻緣百譜　·呂大呂·

第五回　陰陽顛倒　婚嫣成全　比武見兩　對親一團

新環境舊作風

放逐手記　王佐道

呢排迅雷見報頭條多兩罐出口，於是嚷在痛定思痛之餘，又走番轉頭，大叫努力搞好農業先，同時，大刀濶斧把城市人民趕返鄉村參加生產。據我所知，而家大陸僅係七國咁亂，陷于大混亂狀態中。」我曰：「照你咁講，等于話由于瘋狂而家之情勢太過混亂，所以就醜不如藏拙，所以唔敢招待海外人民返去觀光，以免跑到眼光光？」大陸人曰：「有錯，我之意思就係咁樣。唔怕話俾你知，廣州市而家一入夜，就馬上變成一片黑暗，鬼影幢幢，恐怖之至。此種情況，乃因電力供應唔夠所致……」

以搗蛋，唔使講係因爲有得食，所引起者。我曰：「我聽聞人話廣州市人民從家經已接通知，一直到新年現時起……是否屬實？」大蛇曰：「我亦聽到此種傳說，至于是否屬實，無從知道，不過，國家物資十分缺乏，乃人所共知者，此點無疑。」但又曰：「提起同國觀光，呢件事，阿浪早已經話……借此機會……一紙公文，便爾好夢成空。」

所以，世事睇嚟有時眞係冇法捉摸，命運之神……我笑曰：「呢的係天意，祇應怨自己……」……同國觀光之名義，托詞三七二十一地……大蛇明曰：「我知道邊個有份搞呢啲嘢，其始我與阿浪亦已經諗過……所以行此險，萬一有人告發，法律嘅事就大鑊矣。」（七）

本欄定明日起推出新作多篇 敬希讀者注意

明星之死

偵探圖畫冒險故事　章鎮秋 繪著

第六回　驚心道左　涉笑人前　舊恨更新愁　虛情又假義

那個梅還樣想過，便不再和趙太太見面。她又想起杜叔叔最愛觀賞大自然的風景，以前在夏威夷時，他亦天天……

孟起死

「不必公限？怎樣呢？」……「不下，如果我肯給我來做——」……

扒手　福伯　■■作

新片　妮姐梨活

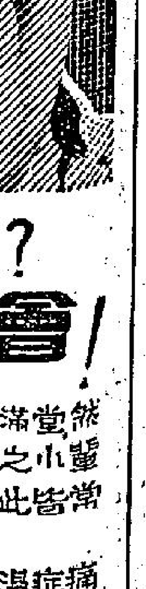

新江湖奇俠傳（二四八八）

新捉刀人著 高寶圖

上文因果

上文講到雙武會到麥香，聽說雙武之後，對麥香思問罪之心，於次日售了一隻祖母綠斑指，得銀二萬兩，通通交與周大媽，慢慢使用。三日後，正談定當夜與麥香成其好事，忽被開封府清兵包圍，雙武忙中，上到屋頂，用瓦片向下打去，倒了一排清兵，忙亂之中逃去。

今日提要：
打草驚蛇蜈蚣飛去　擁衾尋夢郎君歸來

雙武當時正在裡面和麥香坐地，外頭周大媽搶入來，戰兢兢道：「不好了，官家將我們這房子包圍住了，禍事來了。」雙武一下站起問道：「大門關了沒有？」周大媽道：「有閘當的，不關時，可不早衝進來了。」雙武安慰周大媽道：「這定是官府誤會了，我自有法子退兵，你母女不必心慌。」隨即對麥香道：「我還得來見你，且暫別兩日吧。」說完，即跑到出來，躍上屋頂，順了牆頭，看見這三元坊一條巷子，左右和前頭都有兵圍住，外頭人聲嘈雜，有人喊着道：「不要走了強盜。」雙武一把火，恨不得殺了這班官兵，跳到前面牆頭之上，就屋面揭了一叠瓦，運足了氣將瓦片直打到官兵最前的一排的頭上去，就如雨點一般，砸到的連叫吼之聲也叫不出來，紛紛倒了二十多名。他爲了省麻煩，要官兵看見他已經逃走，免得爲周大媽母女尋事，所以將自己綽給官兵看見。一溜煙，向到麥房，幸而官兵沒

情切切壺中多日月

尋到他的巢穴，他老老實實，睡在房中不動。原來那日他賣了那波斯祖母綠的斑指，得了二萬銀子以後，金珠店夥計和守櫃買入的，老闆並不知道。這文玉金號的老闆，乃是與官府來往的人，也知道北五省出了一個飛天百足，神出鬼沒，專做大生意。這日收入那大祖母綠來，掌櫃的送給老闆收藏，並且告訴老闆道：這件東西，可以賺一萬銀子。那老闆拿了在燈光之下，照看了一陣，點頭道：這東西就是四萬，拿到京裡也有人要，從沒見過這樣大的祖母綠。忽然沉吟道：大祖母綠斑指，好似在什麼地方見到過似的。一面自言自語，一面開了鐵櫃，取出一份貨單來查看。不查罷了，一查時，只見上面赫然載着一行大祖母綠指一件，估價約四萬，波斯貨。嚇得老闆拉住掌櫃的道：這份貨單，是什麼樣的人寄來的。掌櫃的道：怎知這是賊贜。老闆道：這份貨單，是京裏開來的，乃北省飛天百足罪案所劫，這件東西是瑜貴妃娘家長滿顯通使之物，在飛天百足大鬧京津之時，劫了去的。這不是賊贜是什麼。好極了，我們想辦法報案捉到他，這筆賞金可不小。掌櫃的道：東西已經到了我們手裡，報了案，豈不要經官，那二萬銀子如何辦得回。老闆搖頭道：這件東西雖然到手，也見不得人，北省有十多處大地方，都已經有了這份貨單，誰敢承受這件東西。這人當然已到開封來，活該他要被捉，我自有主意。那文玉老闆是開封第一富商，姓張名龍泉，與官府很有交誼，便親去尋了開封府的刑名夫子高尚成，將這經過談商了兩日。開封府有四名上捕役，刀棍都是第一流的，三日後帶了人馬去包圍住三元坊，沒料到雙武竟能飛天，竟隨隨便便讓他逃了。少不了帶了周大媽進衙去查問一番，取保釋放。同時立刻將開封府城門，四面看守起來，不許人出入，亂了半天，也沒有飛天百足的影子。刑名夫子高尚成很後悔打草驚蛇，想那強人以後決不會再到三元坊去了。且說雙武在開封，除了周大媽母女幾個女人見過他，沒有官府之認得他的形貌，住在客棧，也沒有留心到他。所以睡了一天，便又出門到市上閒逛。本來想馬上動身去賀山的，因爲麥香的影子，一直在他眼前轉來轉去，所以決心要在到手之後，再離去開封。可是他却不敢再去三元坊正式見面，打定主意，於夜間進去一探。這夜微月有星，在酉時過後，正當學子燈下讀書之時，獨自折到三元坊，由後牆跳入，聽了一聽，雖有燈光，却無人聲，便使出他那一身輕靈的功夫來，將窗撬開，躍而入。在羅帳之中，睡着個粉紅色的美人，正是名重開封的麥香，最紅的，常常三五個月見不到一個過夜的客人，這麥香名氣更大，而且在糊里糊塗之中，身上有些涼意，用手自己去拉被子，原是露在身上的，自己身子沒了衣袴，一驚而醒，嚇得叫也叫不出來。那話未說完，已淡淡不上來。這人不可聲張，被子只是賊也叫不出來，一個人。這一驚非同小可，竟是雙武，麥香又驚又喜，一把抱住他道：「你嚇殺奴了。」正是：

未曾真箇已自銷魂

情天劍血

王香琴

六、變生俄頃

香兒泣不可仰曰：「阿叔謂珍寶失去，我等之命亦絕，吾當與汝同死。」感勵至深，問曰：「阿叔與汝耶？汝自取之耶？」香兒曰：「阿叔固不重視此，且知汝欲得之，親我出，取珍寶置地上，吾因而取之，阿叔聰明入也，寧能知人心肺，閒知之已久，故以珍寶還我。」天池執珍寶，百感紛集，一時自感遲疑難斷，香兒倚劍間，熟淚簌簌而下。天池更覺心亂，時以珍寶與汝師乎？」香兒問曰：「汝於何日？」天池不能答，香兒曰：「當以今夕行矣，但，倘汝師於得珍寶後，即殺汝，奈何？我不能目覩汝之死，又不能救汝，汝……」天池澈然曰：「吾師愛我甚，必不作此不情之事，殺我，不能自掩其跡，自不殺。」香兒拭淚曰：「固望如此，倘汝師知殺汝不能自掩其跡，或不殺，但恐其非耳，雖然，我不能以小人之腹，度君子之心。」是夕，天暗黑黑，香兒即偕天池入黑池，與同回道士結怨，天池雖不願與同回道士結怨，但同回道士於得同珍寶後，殺戮彼否，實不可知，惶惶然顧香兒曰：「爲之奈何？」香兒曰：「行矣，汝以誠往，汝師或不爲已甚。」天池曰：「倘有不測……」香兒曰：「……我何能捨汝，何能與汝同死？」天池泣曰：「汝有不測，我當與汝同死，祇願同生，汝即救我。」香兒曰：「汝勿懼，若有變，我必救汝，汝不當多言，恐汝師聞之，即不欲殺汝，亦不肯……」

但以天池之言，同回道士固知無可諉，則慰之，日：「汝言是也，汝入洞，吾立洞外，若同回道士殺汝，汝大呼，我即一躍而入。」是時，紅日既匿，新月未上，山中一片昏黑，二人徐出草舍，挽手而行，香兒抵洞前，曰：「汝必立於洞外，不行。」天池既已來此，何爲趦趄，香兒曰：「汝勿躁，有變，吾附耳曰：勿他去。」天池突然曰：「行矣！」

天池探洞中，珍寶猶在，然惴惴然撫壁而行，入洞既深，忽覩火光一閃，天池愕然，同回道士立於光影中，天池大驚，目灼灼，回顧洞內，有兒光，大驚，回顧日：「師傅，幸不辱命，寶已取回。」同回道士忽作獰笑曰：「何在？」天池急以獻，同回道士執火炬，引珍寶就手中之，問曰：「汝何能得此？」天池曰：「香兒盜之，汝有何能盜之？」同回道士納珍寶於懷，再問曰：「香兒與汝偕來耶？」天池不敢承，應曰：「否，香兒在草舍內，我一人至耳。」同回道士冷笑，突拔佩劍，疾馳而來。天池大驚，背後之山石，劃一大窟，已爲劍所中，天池魂落，一大片，狂奔，幸洞口形勢，久已熟習，不致觸撞，焦頭爛額而死，後劍風旋動，彷如霜雪，天池始悟飛虎所料者十分正確。（二二）

偵探圖畫歷險故事 明星之死

章韻秋繪著

（一九八）警局得到了這個口供，當然會判處極刑，送到法院。可是楊志忽然改變態度，要把淑芝拖在一起，因爲他和淑芝，另有秘密的關係，秘密關係揭開時，又發現另一宗命案：——

（一九九）原來楊志和淑芝最早是未婚夫婦的關係，經過一段凄凉的身世，才流落香港的淑芝在家鄉的一個山學讀書，後被一個陸軍團長看中了，硬要娶她作姨太太。

（二〇〇）淑芝雖不願意，但不能反抗，終於下嫁給團長，于是楊志更是痛恨，于是設法混進那團部，漸漸地當到一名小隨從秘書，使那團長一心奉承，對他很是信任，他和淑芝也就暗中往來……

綿綿恨

半月

第六回 灰心道左舊恨更新愁 強笑人前虛情又假義

那韻梅還樣想過，便不再和趙太太見面。她又想起杜叔叔最愛觀賞大自然的風景，以前在鹽城時，他亦天天到她們家裡，看花園外邊的落日。那個情形還歷歷如在眼前，不禁噗哧一聲笑了起來說：「怪得我總是碰不到他。原來我是找錯地方了。」

她頓然的興奮起來，連忙開了衣櫃子，取出一套旅行的衣裳。那是一條窄管子的長褲，和一件綠纖的緊身襯衣；她穿好了，更在頭頂上，用一條絲巾子裹好蓬鬆的頭髮。另外戴上一個新型的太陽眼鏡。這一個裝扮，立刻又使她變成一個都市型的時髦女郎，和以前那一副嫻淑端莊的樣子又大不相同了。她自己對着照身鏡子看了一回，亦不禁笑了起來說：「如果我碰到杜叔叔，也許他亦不會再認得我了。」

她立刻吩咐酒店的侍者，替她要了一輛汽車。拜託明是長期使用的。她就由這一天起，每天都到郊外的風景區遊玩。後來又到山頂的茶座裡喝下午茶。

她覺得這個地方最好。面前一片蒼翠的山頭，地方又寂靜，每天在落日的時候，紅色的暮靄，襯着激灩的波光，風景是特別的好。她的心裡說：「如果杜叔叔還在香港，他一定會到這個地方來的。」

這樣經過幾天，她又覺得有一個新的苦悶，她太美，更天天穿上一套不同款式的旅行服裝。祗要她到的地方，就總有許多人跟着，彷彿她就是一隻蜂王，後邊跟着無數的小蜂兒一般。

她很討厭這個情形，有許多次還要從人叢中發了脾氣，才能衝出重圍。幸而她坐的酒店汽車，司機穿上整齊的制服，那些包圍她的男人，才不敢誤認她是流浪的女人，沒敢向她騷擾。

不過，經過這一次，那些無聊的人，更天天的湧向山頂。後來愈傳愈開，適趙太太和唐子媚都聽人說到這個消息。趙太太初時還不知道就是韻梅，心裡說：「怎麼香港近來會發現這麼多的美麗女孩子呢？一個邢小姐已够大家瘋狂，怎麼還有另外一個呢？」

她一時好奇，亦坐了汽車到山頂去。那時時間還早，可是，山頂的遊人却比平時多了很多。山頂茶座固然添了不少人，連那些山坡也坐了不少人。趙太太心裡說：「我已幾天沒有看見韻梅，不如先找她，下一次和她同來，讓她們比比，誰是更美麗的一個吧。」

她這樣想過，立即坐上汽車，一直向酒店駛去。恰巧韻梅亦因爲心裡沉悶，沒到外邊去。趙太太看見她，卑就寄我的走上前笑說：「邢小姐，我來和你一塊兒到山頂去好嗎？」

「今天不去了！」邢韻梅怔了一怔：「山頂亦沒有甚麼好玩，那些遊人，更都是像一隻狂蜂兒一般，彷彿不用毒針子螫人就不舒服一般。」（一二四）

沒有字的信

．林楓．

他們吃過飯，便驅車直到那裡，按址走到一幢很破舊的木樓，張宅是在第二層。門拍了好一會，才有人在裡面向那小洞口望出來。喝問：「找誰？」

「那就是那個要女人！」陸思道一聽，就認得那女人的聲音。

「我們來找芳姐！」馬文中隔着門，提高嗓子答道。

「找芳姐，你們是誰？」門打開了，門內是一個胖女人。「你們找芳姐？」馬文中再問。

「張小姐在家嗎？」

「張小姐本來就很好看，是阿芳？」

那胖女人看了一眼，「唉，幹她們這行，不好看不成呵！」

「好看，好看，是不是？」

女子，肩膀裸露，一個打扮妖媚的片，一個打扮妖媚的照片。「那胖女人在得意地說，但很撩人，雖不甚美，卻又得意的說着，很是不好看。」

那個陸思道想那胖女人的照片看了一眼，說：「這是阿芳卜月照的，很好看，是不是？」

「一說着，她又做出要我們寫字的姿勢。老太太，在這裡不方便寫字，可否讓我進去寫？」馬文中在她耳邊大聲的要求，經過一番巧妙的說話，那胖女人便把我們讓進去了。

裡面是一排三間房子，一條走道。一邊是一個個包租的房間，一邊是走道。那胖女人是這裡的二房東，她一面走着，一面說：「阿芳怕我誤事，所以想出這麼一個辦法。唉，阿芳的朋友真多，不過，像你們這麼濶氣的倒是很少。你們寫吧，我一定特別留意，她回來我便告訴她。」

「我們現在來，是想問問看，張小姐仍是在以前的地方工作嗎？」馬文中作了一個天真的表情，他就是想問問看，張小姐仍是在以前那個地方嗎？他便向陸思道作一個眼色，說出一種自以爲聰明之極的神態，陸思道便向他一笑，這種淨滑而說謊的神態，更使那胖女人以爲他們是女兒的好朋友了。

「她仍是在那家叫什麼鄉那裏呀！」想記起什麼東西似的，陸思道這時接口道：「是不是又一鄉？」又一鄉是一家小舞院的名字，陸思道曾在報上看過。「噢！對了！對了！」阿芳換到那裏剛一個月，她告訴我，那裏錢多些。」

「你們沒有見過她嗎？」那胖女人不解的問，「以女兒的職業爲恥，她把那張紙交給馬文中，一眼看去，那盒子裏還有十多張紙，那時還是鎖着的，以後我們才知道，那是她的女兒替女兒寫下的。」

「我們是在她以前的朋友，許久沒到這裏來了，現在來了，當然要找她。」馬文中試探的口氣說道：「我們還有一個朋友，姓方的，有沒有來過？」想了一下，便道：「姓方的？」「她祇不過是打過電話來，是個姓方的朋友，不是我聽的，是住在中間房的三婦聽的，後來她告訴我。」

「張小姐的朋友，多！」馬文中以張小姐的朋友自居，所以她樂意的說（六一）

折箭為盟

．諸葛青雲．

五、魔巢覓藥

棠璣叫道：「你和那鳳東平，太不一樣，我倒想不到離魂島上，居然還有你這樣人物？既然如此說法，怎不給我甚麼靈藥吃呢？」

鳳凰使見棠璣身落入手之中，綵衣不帶佳麗的這份天賦嬌憨，爽朗風華，越看越愛，倒出一粒龍眼大小的朱紅丸，又斟了一杯香茶，走到榻邊笑道：「這是用千年雪參，和七葉朱芝，合製而成的希世靈丹，一粒下喉之後，頂多一盞茶時，包你功力便告恢復！」

棠璣忽然想起一事，隨口問道：「千年雪參，和七葉朱芝，都是見諸書所載，而輕易看不到的東西，你從那裏來的？噢，對了，你們這離魂島上，是不是還有一株千年鐵樹？」

鳳凰使一面眼棠璣服下那粒靈丹，一面笑道：「你不是問千年鐵樹，大概是想要我二義父的那匣『化鐵神膠』？你祇要答應陪我長居這碧梧仙館，我便去向二義父，把那匣『化鐵神膠』，要來送你也無不可！」

棠璣心想你倒說得好聽，倘若長居這碧梧仙館之中，那『化鐵神膠』，我還要它何用？鳳凰使搖首笑道：

「你此時不要說話，且以真氣引導方才所服靈丹所化的清涼玉液，周行臟腑，收效更大！」

棠璣如言使那粒朱紅靈丹所化的清涼玉液，周行臟腑，果然片刻以後，便覺得先前那種疲勞頓失，但覺全身舒泰異常！鳳凰使又把她擁住，取來一套儒服儒冠及內穿小衣，含笑說道：

「我偶然遊戲，也作男妝，你衣履被水所浸，不能再穿，要洗浴水已備，趕快洗澡換好，我們該打架了！」

說完便將衣冠留在榻上，自與青衣小婢，一笑避出。

棠璣正覺身上濕得難過，一番洗滌以後，精神倍振，尤其是那鳳凰使身段竟與自己彷彿，內外衣服，均極合身，穿好走出，見青衣小婢已去，鳳凰使正在廳前，亭亭獨立，一身淡綠衣裙，隨風飄舉，神態若仙，不由暗想這位碧梧仙子，驕傲得有資格，但在冷傲之中，猶有高華氣質，委實想不到離魂島中，有如此人物，老魔便自含笑叫道：

「碧梧仙子，我蒙你贈藥贈衣，感激異常，心中實在想交你這個朋友，何必非打架不可呢？」

鳳凰使回頭看處，只覺眼前一亮，身邊站着一個中神絕世的美貌少年，不由上下打量幾眼，含笑說道：

「我在東海十幾年來，就沒有好好遇見一個對手，今天這種機緣，怎肯放過！（七四）

花蕊夫人

南宮搏著．鳳子畫

孟昶死

「不必公開？怎樣呢？」趙匡胤問。

「陛下，如果授權給我來做——」

「不行，我從來不做我所不明白的事，你講清楚再說。」

「陛上，祗要賜宴一次，在酒中下一些藥——」

「噢——」

「不！」趙匡胤思索着，終於搖搖頭，

「陛上，何必留着孟昶呢？他對蜀國，可能還有些影響力的！這一舉有兩得！」

「你不必再提！」

趙匡胤很激動：「我不能如此作的！」這是表面，而實際上，並不如此！

半個月之後，蜀國的亡國皇帝孟昶，應邀參加宋朝的一次宴會，弟弟趙光義回來的時候，病倒了！那是一種罕異的急病，不過半個時辰，孟昶就知道自己的命運了！他忍痛着掙扎，向花蕊夫人說：

「青娥，你記得我的話，逆來順受，不論環境如何苦——」

你，你也已看出了朕兆，抱住他號哭！他的身體已在痛苦之間，不斷地起伏着，他的手是緊緊地抓着她，力量越來越微弱，終於，他掙扎著最後呼吸說出：

「青娥，聽我的話——」

她在痛哭中抬起頭來，失聲叫出：「一——牽機藥！」牽機藥，是一種毒藥，人吃了去之後，會在劇痛中死亡，而且是無藥可解的，那種藥發的時候，手足痙攣，如牽機的樂動，青娥看到丈夫手足反應，想到了這一種宮廷中所有的毒藥，因而叫了出來。

「仁贊，仁贊！」她瘋極，俯下身再將他抱住。

那是孟昶生命中最後的一個叫喊的聲音，在這一個聲音之後，他的身體不再動彈了，鮮血從他的口與鼻中滴了下來。

花蕊夫人抱着丈夫的遺體痛哭——就在她無聲痛哭的時候，一些來歷不白的人闖入了！他們將花蕊夫人闖入一個房間，由兩名粗壯的婦人看守着。

她渾渾沌沌，任由旁人擺佈自己。第二天，她得悉死去的孟昶在舉行喪禮，從人的傳語，她知道喪事很體面，而中午的時候，她又聽到人說，大宋皇帝也親自來吊唁了。

她恨透！她甚至想用一把刀將大宋皇帝刺死！可是，在下午，人們將她押上了一輛車，載走了！載入了大宋皇宮。（六一）

路之成敗

曼華撰

四二、不立危牆之下

猜不透那個神秘客是什麼人，失業漢連馬克和陸亭都覺得眼前的危險，實在太大。因爲兩人目前是給周紹棟、羅依和越獄劇盜馬克追索，對身邊事情如果不弄得清楚，非但隨時可以落在別人手上。結果，陸亭覺得事態嚴重，非儘速加以調查不可，於是吩咐馬克好好地隱匿在屋子中，自己匆匆外出，希望能夠查探得到有關神秘客的事情。

陸亭去後，連馬克在屋子裏，心情沉重得像給一塊大石壓住，坐立不安，懷疑着自己的命運，不知爲了什麼，無端端遭遇這樣求生不得求死不能的怪事。

很快便天黑了，老天下着雨，陸家村的人們，習慣早睡，此時個個都在夢鄉中，村裏一片沉寂，除了雨聲和間中幾聲狗吠之外，便如死城。陸亭仍未回來，連馬克的心神，跟着夜色的加深而愈加恐怖。他經過連次驚險苦難之後，知道雨夜是邪路有利的時間，如果那神秘客今晚發難，他手無寸鐵，必被俘虜無疑，他盼陸亭回來，可是十時過後，仍未見陸亭的影子。

直等到子夜十二時，雨勢仍是不止，陸家村的狗吠聲忽然加劇，一條人影從村口進來。連馬克初時還不敢走近，一驚之後，才認出是陸亭，心裏才轉安定。陸亭急急入門，他急道問：「查探到什麼？」陸亭搖頭，說道：「沒有，一點都沒有。不過，照事理推測，我認爲神秘客，可能是周紹棟、羅依、越獄劇盜馬克那三股以外的邪路人。」連馬克問道：「爲甚麼如此推斷？」陸亭道：「我剛才到外邊查探，邪路中人，個個都知道周紹棟、羅依、越獄劇盜馬克在老鷹山槍戰的事，亦知道你和我的走脫，只苦於沒有門徑，我們陸家村的人雖少，陸家村是我的老家，並不是完全沒有人知道，邪路人查知陸家村是我的老家之後，不來下手才是怪事。今晚天雨，便於邪路人活動，故此我便趕回來。」連馬克問道：「那末，我們怎辦？」陸亭道：「君子不立危牆之下，我們走吧！」連馬克道：「走到那兒去？」陸亭道：「我經已再三想過，沒有一塊平安之地，比較之下，還是走到市區你的家裏去，可能安全。」

到市區，是因爲市區有治安局的維護，不比荒僻的小村的山高皇帝遠，同到市區，只要跑到警探部求救，我們可以把十年前銀行保險箱被爆劫的案，一個驚天動地大案，如果把事件說出，自有助於警探捉捕越獄劇盜馬克，而且把他落網，只不過，周紹棟的牛背山是必經之路，生怕不能通過這一關而已。（四一）

麗斯 連日滿座狂歡第十四天 聯美鉅片 時間 兩點半 六點 九點 山河血淚美人恩 中片文上 格利哥栢珍藝主演 法網情絲 下期獻映

東方 即日盛大獻映 美高梅古代戰爭片 血洗古戰場 史提夫利士 海狄琳夢莎

百樂門 即日獻映 歐比倫間諜智鬥實故事鉅片 聯邦間諜網 中片文上 明星：任劍輝…

新世界 今天歡迎 九點半 七點半 五點 歷劫佳人 特藝七彩 片上中文 今早十點半 二點半…

京華 昨天今天續映 大公司最賣座爆笑劇 理想夫人 彩色 中文片上

皇都・麗聲 今天請早 英國最新爆笑鉅片 傻兵奇遇記 中片文上 Carry on Sergeant 明早十二點半：餓虎擒羊

娛樂・樂宮 今天四場獻映 派拉蒙激艷刺香鉅片 蘇菲亞羅蘭 安東尼昆 主演 豪俠艷姬 HELLER IN PINK TIGHTS 金特七彩片上中文 明天樂宮十二點半：紅鸞

新華・豪華 滿座今天請早 二點半 五點 七點 九點半 美高梅巨獻 妮姐梨活 羅拔韋納 最新傑作 情海波瀾 ALL THE FINE YOUNG CANNIBALS 彩色片上中文 新華 早場 明天…

樂聲・百老匯 今天兩院盛大獻映 二十世紀霍士七彩新藝綜合體 宇宙洪荒 THE LOST WORLD 米高蘭尼 芝露莊 聖歌斯 連留斯 主演 片上加印詳細中文字幕說明 百老匯明早十二點半：玉樓春劫

利舞臺・麗聲 今天四場獻映 法國去年度冠軍片 孤星淚 特藝七彩 特藝綜合 中片文上

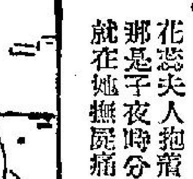

麗都・仙樂 連滿178場 第廿四天映 今天仍映 邵氏出品 古裝聲色宮闈倩女幽魂 樂蒂 趙雷 李翰祥導演 七彩 全部 THE ENCHANTING SHADOW

我，腰痛？絕對不會！

我雖年近花甲子孫滿堂，然而我之精神及體力與我之小輩相比，尤能過之而無不及，此皆常服古露精神盐之所致。

半年前我患腰部風濕症，痛苦異常，甚至欲一把要孫木無能爲力，因此我試服古露精神盐，果見藥到病除之效，及此藥之君不能傳，古露精神盐能使肝腎強健，清除血管及排泄系統內之雜質。日服古露精神盐一次，可使君精神百倍。各藥房均售。

太平洋行總代理

多多咳 多多痰 快服

主治：一切日咳夜咳，連声单声，痰黃痰黑，痰無痰，唾血心跳，氣喘胸痛，喉癢，雖日久不愈之纏綿咳症，服之即愈

唐拾義久咳丸 港九各大藥店均售

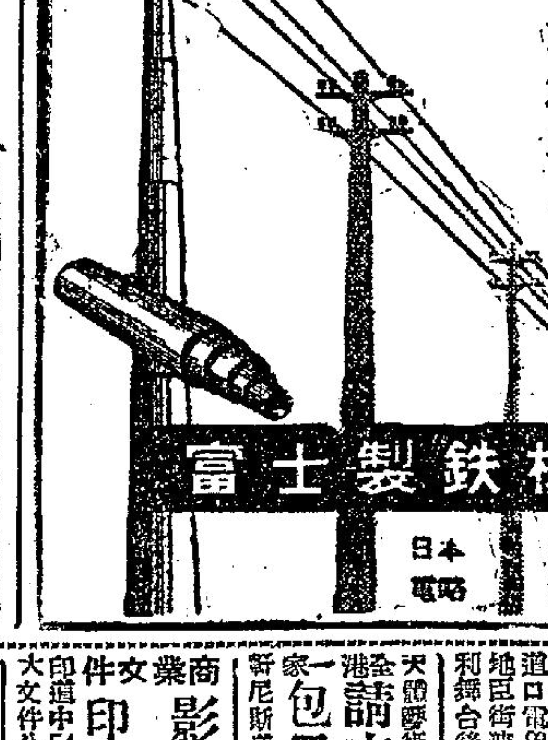

富士製鉄株式会社最新産品

富士牌 P.F.型 盤札電桿 (PANZERMASTS)

（盤札電桿經済実用具有四大特点）

1. 貯蔵方便
2. 運送軽便
3. 工作簡易
4. 保養容易

索備說明詳細

富士製鉄株式会社 日本東京 日本橋 江戶橋 電略 STEELFUJI TOKYO

冷氣機急讓 價廉宜 有意者請電二〇一八八

工商晚報分類小廣告 每段：大字八個，小字十四個 每段收費一元，三天期加倍 收費廉，收效大 先收費，無折扣

寫字樓租出 九龍大角咀大同街…

官涌旅店 彩色房間 高貴設備 冷氣開放 平民價格

瑞士公寓

商業文件 影印 電：27119 大文件公司 印道中54A

一試請來 一包保不差

源昌鋼床

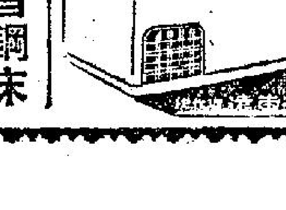

華榮家 雪糕柜

寫字樓租出

本欄定明日起推出新作多篇 敬希讀者注意

改革政制在英研討
會談進行良好
革新公民會聯合發聲明

【本報訊】本港革新及公民兩會代表貝納祺、張有興、李仲賢，昨與殖民部官員，舉行非正式之會談後，發表聯合聲明。據路透社倫敦電，該聲明如下：「革新會與公民協會之代表們，本日（八日）在殖民地部會就彼等所提出之聯合備忘錄舉行兩次長時間之非正式會談，該備忘錄係關于建議政制改革及其他重要問題。

殖民地部官員，以遠東司長蕪拉斯為首，向代表們保證，討論中所提及各事及備忘錄，將向殖民地大臣充份報告。在一日之會談後，張有興語記者稱，此為香港有史以來第一次，香港之政治團體代表直接與殖民地部在倫敦舉行直接商討。余深感此非正式之會談，對于殖民地部與吾人，均十分有用與溝通意見。余相信在討論中殖民地部官員已採取公平與開明之態度。吾人感覺香港問題現已適當地表達，下一步驟將端賴彼等。

李仲賢醫生稱：備忘錄所載之詳細內容稍後將公開發表，除尋求在市政局與立法局中能更廣泛表達意見外，吾人來倫敦之目的，係為香港人民尋求更佳之機會與進步。

凌晨黃大仙徙置區
公共浴室生血案
製衣廠主被毆傷

【本報訊】今晨零時許，黃大仙徙置區發生血案，一名男子被兩個大漢用鐵枝毆，頭破血流，兇手逃後遁去，傷者即由家人報警，召車送往醫院救治。傷者林榮發，四十三歲，是該區S座大廈地下五十五號美發製衣店的東主。該店專承接童裝女服，林除夫婦及其子女一齊工作之外，還僱有幾個工人，昨晚開工至深夜，林往公共浴室沐浴，當時那裡也有幾個男子，不知因何事故，林突與人發生口角，並被人打傷頭部，他從浴室中奔出，並大叫救命，鄰里代他報警。據說數日前林之妻子曾與該處之其他住客，亦會因事發生爭執，是否為人尋仇報復，正由警方偵查中，至十時，一涉嫌者被警方扣留。（乙）

追踪翁宏不懈
警方疑其匿澳
港警僕僕澳門與此有關

【本報訊】滌成營國際販毒頭子翁宏越獄案，香港警務當局已竭盡九牛二虎之力，同時獲得國際緝私偵探所提供的線索甚多，翁宏目前雖未擒獲，可是其藏匿地點，似有若干蛛絲馬跡可尋，警方的估計，翁宏能夠逃出滌成營，可以斷定營外有人對翁宏作經濟上的接濟，接濟翁宏的人自然屬于國際販毒機關的真正頭子，即翁宏的後台老板。

過去翁宏在香港與澳門間十分活動，有若干小名流與他時有往來，年前澳門有毒梟成為半公開性質，此批份子當然與翁宏結成同撈同煲之誼，能在一個都市中販毒的人物，其背後自有強大的組織與強硬的腳力。

本港警務當局追踪翁宏的着眼點在此，認定翁宏藏匿于澳門，故連日港方高級警務人員在澳，與澳警察當局洽商，請求協助聯合辦理此案，緝捕翁宏歸案。根據滌洛英的來源，在中共統治下的大陸有「特貨委員會」設立，是一個專門統制滌洛英、嗎啡、鴉片的機構，亦屬赤化世界政策的執行機關，毒品南運方法甚為繁複，近年利用金錢在澳門樹立左派勢力，實欲在澳門立販毒的跳板。

合，警方所注視的另一角度，翁宏的販毒可能是受着中共毒品代理人的撐腰，但逃離滌成營的翁宏，決不敢逃返大陸去，因中共對此種人祇是利用，一旦逃返大陸，祇有遭遇清算一途。據熟悉翁氏者的透露：翁宏所欠中共特委會的債也有驚人的數字。是以警方有把握認定翁宏藏匿在澳門。誰是翁宏的包庇者？不消說是有力量的人，有若干澳門小名流及著名黑社會的人物已被注意，使藏匿翁宏的販毒集團的幕後人物驟已陷于進退維谷之境，因恐一旦交出翁宏，則整個販毒集團的秘密將全部揭露，且株連範圍廣泛，故香港警察長期派員駐澳，其工作是一方與澳門警方密切聯絡與談判，另一方面是監視與翁宏有關係的人將翁宏移向他埠匿藏。（翰）

訓練殘廢人專家
明年由英國來港
主持康復中心訓練工作

【本報訊】香港復康會秘書馬嘉烈戴麟趾夫人稱，一位殘廢人士職業訓練專家，不久即來港協助該會開辦設于官塘之復康中心，該專家為洗帝女士，仍服務于英空軍復康組，定明年三月十日到埗。官塘復康中心將于兩三個月後開辦，初期將收容八十人，均係因工業意外而殘廢之工人。此中心之能設立，係端賴美國政府難民年捐款五十萬元。但一經開辦，維持費將有賴于本港之支持。據稱，使意外受傷工人恢復生產能力之經濟價值甚大。以澳洲而言，每年不過用二十五萬鎊即可使二千七百人康復。不計彼等以後之工作，亦直接為社會省四五十萬鎊。香港政府本月起已從事訓練該中心之職員。受四年專門訓練者共八人，彼等將接受六至九個月之基本課程，其餘時間，則在政府生理學家指導下半日上學，半日在實習。（日）

姐兒青絲多變化
天鵝太空雌貓型

「國際最新髮型舞蹈表演大會」，將於十一日（星期日）上午十一時半，假娛樂戲院舉行，由香港藝術學院主辦，部份門票將撥贈香港兒童福利院。

國際最新髮型方面，將由英國美髮專家士多飛、留美美髮家林翹彥、美髮專家周長山、倫錦義、劉瑞章，美容教授黃長富、段綺華等親自創作，並由美麗的中西閨秀三十多人特別客串演出，所有國際最新髮型，如百合花型、玫瑰型、雌貓型、天鵝型、妃型、太空型等，一覽無遺。

舞蹈方面，除由香港藝術學院學員表演外，並由歌舞大王陳萍瑛表演歌舞劇春之街OB查查，舞蹈專家方式表演現代芭蕾舞，劉淑蘭表演羽扇舞，學友中西舞蹈研究社舞蹈組表演草原舞，若蘭表演寶餃子春夏秋冬舞，珍珠表演雙飲舞，此外並有迎賓舞、雙綢舞、四季美人、刀舞、日本扇舞、搖擺舞、凌波仙子舞、絲帶舞、撲蝶舞、日本傘舞，集世界舞蹈精華的大成，門券日下正在會關票行，該得票行，娛樂戲院發售，分三元、四元、五元、七元。附圖為新髮型的一部。

美一工業家
挾百萬美元
投資港工業

【本報訊】一位美國工業家來港物色適當之工業，以便初步投資一百萬美元。渠係大衛勃羅第，美國東西岸八家工廠之東主。據稱：「余所擬出一百萬美元祇係余投資之初步數目。在投資更多之前，余欲明瞭事情如何進展。」

勃羅第解釋，渠來港時原擬設一工廠，為汽車業製造塑膠車後燈，但現已放棄此計劃，因本港工人尚無此項知識。因車後燈須有若干反射質地，而此舉需有專門之技能。

勃羅第謂，渠對本港工業及其近年出色的進步有良好印象。此間可供投資之工業範圍甚廣，余正衡量各種之可能性，勃羅氏已抵港數日，曾參觀若干工廠。據謂，工廠生產以可觀之比率遞增中，但廠房與設備仍然停滯。渠謂本港工業已擴展，但管理似乎甚差。為求承接定單之急速擴張，係可能有害者。

論及本港之製衣業，渠謂如港製纖紡泛濫美國市場，將會引起美國製衣工會之大大激勵。較廉之港產已使美國產品銷求減少，最後可能迫使美國廠商將生產削減。此種情形之結果，又會使若干人失業。渠承認香港勞工比任何其他工業城市為廉，此對任何工業均十分重要，因工資佔製作成本之一半，而選擇較廉工資，任何工廠均可與別人在市場上競爭。（日）

秋葉
女青年會主辦
國際時裝表演
為託兒所籌款

【本報訊】一個規模宏大的時裝展覽會，已定期十月二十日在美麗華酒店舉行。該定名為「秋葉」的國際時裝展覽，由基督教女青年會英語會員部主辦。

時裝展覽將分兩場舉行，頭場為下午三時正，二場為五時半。港督柏立基爵士夫人為表示贊助，三軍司令麥里奧夫人，已決定在第一場表演時蒞臨參觀。

此次國際時裝表演，將分為西方時裝及東方時裝兩大類，西方時裝係通卡佛公司主理，東方時裝表演則由羅蘭女服公司主理，杜羅爾小姐設計。由卅餘個不同國籍美麗女郎表演各國服裝。

據主辦方面稱：此次展覽主要為將開辦之荃灣托兒所籌經費，關於所址，經向有關當局申請撥給荃灣社會服務中心部份地方開辦。

入場券每張十元，日間即在美麗華酒店及港九之通卡佛公司內預售，十月十一日至十五日則在告羅士打行樓下設處發售。

該托兒所係為方便該區勞工及低薪職業婦女而設，將收取最低廉之費用，該所暫定為日托，約可收容托兒二百名。

美股市走勢平均指數

【紐約八日美聯社電】杜．鍾斯美國股票八日平均指數如下：

類別	開市	最高	最低	收市	昨市比較
卅工業股	六一一．二四	六一五．七九	六〇七．三九	六一一．四二	跌〇．八五
廿鐵路股	一三三．四三	一三四．五〇	一三三．一一	一三三．九五	升〇．〇九
十五公用事業股	九六．〇七	九六．六二	九五．六八	九六．一六	跌〇．〇一
六十五種雜項股	二〇三．八六	二〇五．三三	二〇二．七四	二〇四．〇九	跌〇．一四

美國股市行情

【紐約八日美聯社電】星期四日股市徵跌，交投甚少。繼兩天劇變之後，開市時價格下跌，中午左右轉為各有上落，午後交投暑多，價格稍回，但尾盤又告微順，此為股市連續第四日報退。大部份跌幅，每股由數仙至一元左右。醫藥、飛機、化學、及石油股大部份下跌；汽車、鋼鐵、及非鐵基金屬股尾盤有起有跌。成交股票一千二百十種，其中五百〇五種下跌，四百七十六種上升，二百廿九種無變。成出總數二百六十七萬股（週三成出二百八十五萬股）。十五種最暢股中，九種上升，五種下跌，一種無變。士力碧架汽車最盛，扳起六角二仙半，成十二元三角七仙半，成出四萬七千四百股。福特汽車居次，卸五角，成六十二元七角五，成出四萬三千四百股。MINUTEMAID升三元三角七仙半，成廿八元，成出三萬八千五百股。新澤西標準石油成四十元半，無變。安比斯企業三角七仙半，成出廿七元六角二仙半。可口可樂升七角半，報傳與成交甚暢，升二元。自動計算機一元二角半。布倫斯威企業升二元七角半，德隆斯太平洋煤與油升二元二角半，仙力夫收音機升二元七角半。聯合化學升二元半，柯達菲林升一元三角七仙半。默克藥廠股升四元，孟德卡夫尼升元半，來自英國報導其新化學纖維廠及與卜內門工作安排，受買家注意。（修）

小兒痳痺症美婦
環遊世界昨抵港
搜集資料著書援助同病

【本報訊】一個因患小兒痳痺症而至不能行動已十五年的美國婦人，現正在此間訪問。該美國人名卡斯娜夫人，她乘坐其兩輪手推車，環遊世界，搜集資料，撰述一本書，並擬將該書所得之收入，贊助同樣不幸而欲環遊世界之人士。她是洛杉磯攝影旅行社代表，在此行中，她將為其公司與各地人士打交道。卡夫人每次上落飛機，均需用特別機械，但乘汽車即可如普通人。她於上月離開三藩市後，已旅行過法國、義大利、台拉維夫、德黑蘭、新德里、卡德滿都及曼谷等地，並定今日前往日本。對於本港印象，卡夫人說：「有美麗的山水，繁忙的港口，各種各類的船隻，風趣的人民，香港當然是值得上鏡頭的城市。」（乙）

巴西買家
來港探盤

【本報訊】本港與巴西之貿易預料不久將增加。反映此種可能增加者，係最近本港接到巴西買家不少探盤。兩年前，巴西因外匯極形缺乏，經濟困難，致港產輸往巴西，幾處於停頓狀態。昨據巴西出入口商稱，最近巴西入口商對港探盤，並顯示港製入口執照已再度由巴西政府考慮中。一九五七年港貨銷巴約一百七萬元，此數其後即銳減。今年上半年輸出卅五萬元。香港自巴西輸入亦告減縮，數年前每年約值一千萬元，今年上半年則僅值二百餘萬元。

明星展覽會
葉楓雷震
今大義賣

「明星攝影展覽會」今日（九日）為第七天，各界善士，紛向殘廢兒童伸出同情之手，每日前往香港天星碼頭參觀及定購明星照片者，約在數千人以上。昨日為影后尤敏與張揚二人到場主持照片簽名義賣，自二時開始，學生影迷即有數百人排隊等候，原定之休息時間，亦因人數過多而被迫延長，影迷狂熱之熱忱，令人感動。今日到場主持照片簽名之明星為美人葉楓與雷震二人，時間仍為下午二時半至三時半，五時至六時。葉楓素負艷名，擁有不少影迷，雷震更有學生集團擁護，預料今日會場又有一番盛況。

又訊：林黛近日因身體不適，正延醫診治中，恐不克在展覽會期內到場主持義賣簽名，她對一般關心她的影迷表示歉意。

幸運小狗
飛羅馬會主

【本報訊】一頭學名為梗犬的標緻小狼狗——比華先生，在其短短的一歲大的生命過程中，作二度遠遊。昨日牠夾雜在一般貧客間，乘泰國國際航空公司班機飛羅馬會見其女主人陶士科夫人。比華生于澳洲，由其主人帶來香港居住，為本港少見之珍貴小狼狗，極為悅人。

工團聯合總會
今午代表大會

【本報訊】港九工團聯合總會慶祝「勞工立法」十二週年紀念之慶祝大會，今午十二時在旺角勞工子弟學校舉行，參加自由勞工團體達五十餘單位之多。午間之大會完成後，下午三時為代表大會，所收到勞工有關之提案達十宗之多，昨日已交由提案審查委員會審查後，其中有命並付討論之案宗。據悉：提案中最重要者為促請當局訂定「勞工立法」，北為關於勞工福利問題。今午大會主席團推定下列九人，何康、劉羅、黃波、馮海潮、林旭生、黃粱、朱華、劉南琴、許銓等，並由黃鑑源任代表大會今日下午及明日上午審討論提案，明日下午選舉第十三屆執行委員、候補委員及主席團正副主席及各部職員之後，定於十時閉幕，職員在大會中就職。（百）

金融股市

【本報訊】今晨K金開盤二五三・六七五，迄九時四十二分，期宋紙市仍未開盤。

美鈔開盤五・六七七五，隨升五・六七八七五，美匯按五・六九七五，通天單按五・六八，加單按五。紐約轉賬鈔乙式二八〇八八，倫敦轉賬鈔一五二五（二五），又一文二五（恒）。

今晨股市徵至發稿時止，成交者有：滙豐銀行成一壹七零元（除息），會德豐成七・七五元，黃埔船塢成一〇六元，一〇五元，一〇四元，太古船塢成五九・五元，置地公司成五九・五元，電車公司成三・七五（除息），九龍倉成二八・一元，香港電燈成二八・四元（除息），電話公司成三八・七五元，香港煤氣成一四・八元，青洲英坭成五五・五元，牛奶公司成二九元。（金）

大南街劫案
四被告提堂

【本報訊】大南街劫案，四名被告今晨解法庭，案押候三日。被告：一、敖紀鴻，廿五歲，住大南街三六二號四樓；二、關耀，卅歲；三、張鴻，廿六歲；四、周偉，廿二歲，均被控于九月六日，在大南街三六二號四樓劫去婦人梁英娟金鈪一條。

女童被作貨賣
慘遭利用藏毒
案發揭出內幕重重

【本報訊】一名十一歲的女童，年紀雖不大，卻經歷了人生的慘事。今晨解九龍兒童法庭，被控于八月十九日，在坪洲藏有毒粉，法官據社會局調查員報告後，判交由社會局監視行為兩年，並由親生母簽保一千元，負責其女行為。據控方指出：這名可憐的女童于一九五六年，由其親生母張玉華以一百七十五元售給婦人梁二妹，梁利用之藏毒，自女童被拘後，揭發此內幕，警方先後已將張、梁兩婦控于案，抒經判處。

和緩南風
頗大驟雨

【本報訊】天文台報告：今晨七時，熱帶風暴克斯黛，集結於本港以東一千六百哩，向西北偏西吹向琉球群島。由華南起，低壓槽向東伸展，橫過東海而至日本南部。預測：今日吹和緩南風，有頗大驟雨，下午部份時間天色頗好。

今晨七時，天文台氣溫紀錄為華氏表七十八度，濕度為百分九十三。昨日氣溫最高為八七・一度，最低為七七・一度。（乙）

新咳用半樽即止
久咳用一樽必效

非洲
海底椰止咳露
風行世界
癒人萬萬

主治
新咳、久咳、寒咳、熱咳、風咳、乾咳、久咳傷氣、管炎、黃痰、白痰、喘咳、喉癢、喉痛、聲嘶、老人咳、百日咳、小兒諸般咳、驅肺風、清肺火、胸鬲翳痛、任何難治咳嗽等症

海椰結晶
咳藥精華
任力奇偉
依何咳嗽
保証服食
老幼咸宜
藥店有售

本品發行以來治癒咳患無數，口碑載道，諸君購買時務請認明海底椰註冊商標庶不致誤

經銷處
瑞興藥行、民生藥行、昌興藥行、金輪藥行、世界藥行、中華藥行、信誠藥行、中興藥行、永安藥行、安寧藥行、南城藥行、正華藥行、九龍藥行

香港澳門總代理 康樂洋行 電話：三七三零零 萬宜大廈六零二室

體育

台弘毅女子排隊
大軍定明晨開到
排聯昨舉行執委會

【本報訊】排球聯會昨日在伊利沙伯青年館召開執委會議，主席黃克夫、黃鑑垣、李杏林、程寶琦、李德麒、馬文斌、兆華、黃心雄、朱同光、葉錫康、王霖、伍均堯、國華、吳欽堯、文、伍黃燦等出席。㈠宣讀上期議案通過。㈡財政報告，存現款卅餘元。㈢修章小組報告，議決將修改章程及舊章程油印發給各屬會參考。㈣秘書報告，男子聯賽總共收報名……㈤請賽則盈利七百餘元，除開支外，台弘毅女子排球隊來函，接請賽則盈利七百餘元，除開支外，台弘毅女子排球隊來函，決定在本月十日上午十時半乘四川輪抵港，日本男女子排球隊則決定在本月十五日由印尼乘機來港，下午六時半到港，十八日晨即返日本，食宿費一切招待由本聯會負責。㈥四強頒獎定月底舉行，分配於本月底假座旺角金冠酒家頒發，由公開賽及四強頒獎典禮議決通過。㈦改選大會期議決日期另行通知。㈧關于港聯入選問題，議決交由主席和會長洽商後再行確立。

選小組選拔，合弘毅女排門券，決票價收一元二角，學生六角。日本隊門券，則全部收二元四角。並暫編定各隊及日本隊在港秩序如下：

合弘毅隊秩序：十一日，弘毅對南華（伊館）。十二日，弘毅對良友（修頓場）。十三日，弘毅對九龍聯隊（伊館場）。十四日，弘毅對港聯（修頓場）。

日本男女子秩序：十六日，七時半，日女對港聯。八時半，日男對港聯（伊館場）。十七日，七時半，日女對港聯，八時半，日男對港聯（修頓場）。並選出各場領隊名單如下：十三日九龍聯隊領隊黃擇垣，十四日港聯領隊黃國華，十六日港聯領隊龔文，十七日港聯領隊王霖。（高倫）

四強頒獎 定月底舉行

東方推出各部人選
陳振泉主足球

【本報訊】東方體育會執委會議，昨日下午八時假該會內舉行，由李會桃主席，陳樹桓、陳劍科、吳齋、劉亞平等均有到會。會議首先推舉足球部人等，計被推為主任者乃陳振泉，副主任則為盟、陳香林、宋鎮邦、曹源、介紹後再由各部門副主任如下：會員部副主任劉志修，賀耀玲、黃卓裕、國術部副主任林熙、李國基，總務部副主任古應熙、尹兵，任蘇應權，副主任吳鐵堯、謝沃新、顧玉鶴、總務副主任黃澄、馬兆演，婦女部副主任張佩儀、楊錦珍。同時並追認陳熾川為出席足總代表，至會員聯歡大會日期，由小組決定。

今夕主力戰，乃屬閩青對新生，為錦標盟主爭奪戰，今夕誰是錦標冠軍，雙方目前仍是未敗之師，實力均勻，閩青較為新，但洪亮等實力雖一不弱，余首場之紅番對廠門，乃友誼賽，性質自力對忠聯，雙方實力相同，勝負也不足重視，但仍各具實力。（高倫）

籃球 今晚兩場

【本報訊】修頓球場主辦錦標籃球六強決賽，今夕在修頓場舉行，七時（友誼賽）紅番對廠門，八時，自力對忠聯，九時，閩青對新生。（霖）

菲烟廠球隊來港作賽

【本報訊】菲律賓呂宋烟廠籃球隊，定下月上旬來港作數場比賽，該隊擬在港比賽數場，主辦者為聯會，除表示歡迎外，將提交執委會正式通過接納。（霖）

社旗山下

門前屏障是玻璃 最怕職員多靚女
路上行人見細微 恐防難免想非非

△昨晚九龍某酒家有人請滿月酒，筵開兩桌，主人家祇得該嬰兒的母親，而列席的親友均是靚女，無一男性，據調查所知，原來那位母親是幹迎送生涯的，列席的均是個中人，究竟該嬰兒的父親是誰，祇有天曉得，所以沒有列席了。

△昨晨在尖沙咀看見一位如花貌美的西婦，雙手捧着一隻黃白兩色的小貓遊街，現時街頭有很多小貓被人遺棄，無人理會，反觀這隻小貓卻得天獨厚，艷福無邊，看來貓的命運也各有不同的。

△最近由於警方嚴厲檢舉白牌車載客，所以白牌車也不敢像以前的猖獗在巴士站兜客，但巴士少而搭客多，那些要乘車返工的人還間慘了，很長在九龍彌敦道或獅子山道的巴士站上，總可聽聞怨聲載道，有些女搭客因上不得車，苦苦向守閘員哀求說：「唔該你畀我上車，如果唔係工廠就快關閘，我就冇工返咯！」這情形誰為為之，孰令致之？

△本港各機構公司的辦公室，外面設計多以玻璃作屏障，從外便經過一瞥，辦公室內情景，一目了然，這好處最低限度使職員們不敢在辦公時間怠惰，因為玻璃透明，十目所視，十手所指，無所遮掩也。

迷離撲朔態撩人 易弁而笄可亂真
男子最能知女性 自然入木三分

△男扮女的表演者在夜總會演出，被人看一眼，她們齊口說：他的媚態比真女人還好呢！此無他，男人自知男人喜歡的是怎樣的媚態，粉墨登場，自然入木三分。

△一家攝影院的攝影師說：據個人經驗，愈是醜樣的女子，拍照時愈是「姿勢」，做作，有時看得使人欲嘔，反之，一派溫文的女子，並不使人不能不加信用啲。

△中區新填地最近建築了幾座金字瓦頂的房子，使不少醫、卜、星、相、小販們和江湖佬感覺到無法覓地糊口之苦，於是紛紛轉移陣地，油蔴地的橫街巷尾，成了江湖佬的世界，雲南里一到了晚上，大有水洩不通樣子。

△昨天港督巡視黃大仙區社服務中心，附近馬路一早就打掃得特別潔淨，男女小童看到這情形，心裡就知道有大人物駕到，你傳我，我傳你，轉眼間就聚上無數兒童在街頭集中，簡直像全是小孩世界。由此看來，便可推想到人口的增加，相當犀利呢。

德國聖醫斯特那博士破天荒發明
風濕骨痛 關節筋肉 劇痛
劇烈風濕
維爾勁 VALCIN
世界唯一 特效斷根藥

治症
下列風濕新久各症：關節炎、腰骨痛、腿腳痛、背脊痛、肩頸痛、四肢痠痛、筋肉痛、痲痹、風濕骨痛……
又如體中有積聚與酸素所引起之腫脹、劇痛、屈伸不靈……
維爾勁乃德國名醫斯特那博士發明，根據多年研究……
各大公司大藥行藥房均有代售

新馬絕二號

關於騎校的問題

梁仲衡君問：……

㈡本港學騎馬處所，除上水馬會及粉嶺外，正式招收學生的僅有壽山村騎師學校，及沙田騎師學校，前者由西維亞任教，後者由鄭家驊及陳博任教。入學資格，總無規定……有適當保證的人簽名介紹，須得馬會會員，資格則無規定。㈢恢復騎馬已三週，現時由六時三刻開始至八時止，八時後則由六一年新馬操練，約至九時止。……

喜利水仙皇后賀新初起
大王與大冷門均感老退

偉風
一九五八年馬，七歲，雄性，栗色……

新馬主關懷愛駒 絕早臨場看早課

二號新馬命名爲「女人世界」 「歡迎」隨風而逝將有「再迎」

中國動態

[illegible]……久來，係有復臨馬場，追治屆時，出滑息，但因歇若期近，性滑伏一時，玆不堪友好之邀請，有意重執鞍韁，於月之一日已重臨馬場重穿馬褲練馬，以供十月間重振雄風於馬場矣。

△鄭鴻鈞最近恢復練馬，因數月之荒疏，而所騎者又屬性急及口重之馬匹，於是老鄭翌日對人謂，腰酸腿痛，又要數日方能恢復原狀矣。

△愛廄助手第六〇年度馬匹三係一名東岸者，較上搖蜆不定，遇要在電算機前下馬，自行牽返馬房，查當乃以搖該馬定有不妥，爲慎重計，重行馬鞍騎滑，牽返馬房監理而已。

△暑期時，馬場習慣逢星期一、三、五，操練舊馬，而新馬則規定星期二、四及六參加操，所以月之一日，王劍影以爲不須臨場，便作元龍高臥，不料練馬師趙阿毛屬下有晶麗、幸福及體育精神等馬匹甚多，亟須老王親自主操，會匯叩騎師王之門而未見王君爲到，乃飭其助手樂阿銀諮其寓所催駕，老王聞鑼即起，忽忽趕往馬場先後出操馬匹多頭，方行離去云。

△由本週起，一九六一年馬匹須延至八時方抵來至馬場操練，而舊馬爲準備應戰計，已恢復其平素之例行試跑期間矣。

△由於夏令時間提早一小時，而夏至一過，除生天亮較上月爲遲，故園中試跑馬匹，須候至六時四十五分暫方見陸續開始也。

△又週六，許多新馬之馬主亦有臨場，馬倆遠跳共名下馬匹參加踱步訓練，蓋一九六一年度新馬，除一部份已於凌晨六時前訓練外，大部份均候至八時後，方來至馬場訓練也。直至日上三竿，猶見王阿四之助手朱保明，在A沙圍中用長韁作遛馬之初步訓練焉。

△前歡迎之馬主蘇澄洲，本年抽得新馬六十八號一頭，交由練馬師趙阿毛訓練，星期六日偕婦及稚兒女到場觀操，據其馬將命名爲「歡迎第二」，而中文名稱則爲「再迎」云。

△渣華輪船公司總經理華璐文，本年抽得新馬九十四號，現緣於練馬師愛夫諾脫名下，此馬尚未定名，晨間觀馬時，與愛夫諾脫用全部國語談話，愛夫諾脫大表驚異，其發音正確，不知從何處學習得來云。

經理吳瑞昌亦抽得新馬二號，其中文之名字爲「女人世界」，相信將來此馬出賽，定有不少女界捧場矣。……中者也。

皮羅托夫銀婚紀念

△練馬師皮羅托夫定於本月八日星期四晚，在山光馬房寓所內慶祝其銀婚紀念，當陳毓麟收到其請柬時，曾問老莫如何送禮，據謂當以銀器賀之，再向獸醫堅利詢問，亦以爲然，陳於是微笑道謝而去。

△李俗夫人本屬英人，因其曾旅居上海多年，故於吳儂軟語，朗朗上口，其與練馬師林蜜羅及王阿四等談話，對白，其發音之正確，雖滬籍華人亦不過如是而已。

△黃展與林國樑會於月前打賭，以十月五日能否舉行賽馬爲賭，當時馬會公佈賽期至十月十五日開鑼，黃展當已穩得，賽不勝矣。

△騎師等雖有自備汽車，但因泊車地點不易在中區找到，故恆以日常代步，代替汽車，其中機器腳踏車如黃萊、洪變康、陳浩祥及鄧鴻鈞等，路上常見彼等駕機器腳車來往於通衢大道。

首次路程 重新公佈

△馬會當局改建公眾席工程，本不成大問題，本可如期開鑼，但由於電算機工程問題，故將原定賽期改遲十天舉行，即十月十五日才正式開鑼。

查馬會取消中秋節（十月五日）之首次賽馬，續有更進一步之調配：㊀將第二次賽馬以迄第十四次賽馬，依次更正，爲第一次至第十三次，又換言之，週年大賽，在第九次賽馬上演，因將中秋節賽馬取銷，日期則不變，本季賽程減少一天，到此未是否增回一天，尚在研究中。㊁第一、二次賽馬，既定之比賽原則，全部取銷，重新編配，經馬會整理後之首次賽馬之賽程如下：

首天——十月十五日（星期六）：

（賽十場，所列項目與中秋節者相同）

第二班：六化郎及九化郎讓賽，任擇其一參加。

第八班：六化郎及九化郎讓賽，任擇其一參加。

第六班：一里讓賽。

新馬A班：一里。

B班：一里。

C班：六化郎及九化郎。

次天——十月十七日（星期一）：

（賽十二場，與第二次次天原定秩序有出入）

第一班：九化郎讓賽。

第三班：六化郎及九化郎讓賽。

第四班：六化郎及九化郎讓賽。

第五班：一里讓賽。

第七班：一里讓賽。

經此更訂，對目前馬匹之訓練程序並無影響。至於第二次及以後之賽程，則有待日間另行訂定公佈。

過去編訂 一律作廢

（按：過去所公佈之第一及第二次賽程（現均已取消者），計爲首天賽馬一天十場，分由第二班、第六班、第八班及新馬A、B、C班担任。第二次賽馬，兩天比賽共廿二場，除第八班無戰事之外，各班均有上陣機會，比賽之路程，經已規定，但配搭辦法，將馬會過去公佈之程序列下：

首次賽馬 十月五日（星期三）：第二班：路程分兩項：（甲）六化郎，（乙）一里。第六班：一英里。第八班：路程祇一項：七化郎短途。新馬A班：一英里。新馬B班：路程祇一項：一英里。新馬C班：路程分兩項：（甲）六化郎短途，（乙）一里一七一碼長途。

第二次賽馬首天 十月十五日（星期六）：……）

新馬分廄

△一九六一年新馬分廄情形，據悉，以王彼得及關斯考夫馬房最多者，各得十四匹，其次爲紅蓮尼馬房，分得七匹者，有諾夫、林雲甫、九蘇方、考夫、及李殿元等各四匹，有王阿林、五匹者有林雲亮、米曲凡、六匹者有馬名。蔣麗、皮羅托夫、瑞保義、各二匹，及愛夫諾脫，米曲凡里林、四匹者有趙阿毛，林雲甫及尹爾波、子林廄，共三匹，其餘各廄分得新馬號碼單，分別列出如下：（新馬尚未命名，所列號碼爲每匹的籤號次第）

王彼得，十九，廿四，四九，四三，八六，六六，七四，五一，九三，八二，八六，十四，廿六，關斯考夫，四六，廿一，廿九；李殿林，廿六，八一，廿九；諾夫，廿九，七六，八四；愛夫諾脫，十八，共七四；蘇方，五五，九八，三；九五，八三，共七七；王阿四，九一，廿七，九九，八四，廿六，三六，四七，共七四；林雲亮，二，九，一零六，七十，共廿二，四九；皮羅托夫，六，九五，共十五；二，五五，五九，一零九，四，卅二，共六四；名有，四，五，七，四，九；蔣麗，十一，廿四，共四，卅四；林雲五，十二，一〇四，卅；米曲凡，七，一○二，卅五；趙阿毛，七七；四五，四四，八八；共四四，四七，六八；貝爾波，七，九；林雲帽，六，二，共廿四；三，四一；瑞保義，一〇一，共二，卅一；蘇方，共二四。

幸運馬主

△上季賽馬獲獎金最多者爲馬主張華偷，他旗下之「錦運番」、「實力」、「勇王子」、「金像獎」及「建功」、「到家」、「諸冠軍」、「貝爾奬」、「亦奬」，計共獲各勝數及第二、三名合計獎金五萬四千五百元、「一冠軍」、「一百五十元」，「勇王子」一次冠軍，一次季軍，得一萬二千元，「實力」、「金像奬」「到家」各一次得一萬〇五百元，「一冠軍」、「季軍」、「亞軍」各一次，得一萬〇二百五十元，共次是吳松坤獲四萬二千七百五十元。

銀島、「錦屏」、「十五年」、「五六年」、「錦外」、「勇王子」、「建功」、「三號馬」等「冠軍」……（下略）

陸惠明

騎師素描

伯樂

陸惠明在谷中馳史並不深長，故一向坐騎，並不見多，僅得寥寥的數駒而已。以他坐騎的如是疏落，而是季在三十四次上陣，有三次冠軍，四次有位，成績亦可算是差強人意了。

陸氏早年在我國北方各地，已有深長騎史，斑斑戰績，是一名好手。因此，他來港首次上陣，即以A牌騎師身份上陣，不必經過紅牌生階段，其情形頗與王劍影相似。

他身類短細，四肢特短，當他在谷中策馬時，如果在較遠處望去，他的手部活動，很難看清楚。如此身裁，對於騎馬本是適當，手部特別短也。

合者，由於他四肢特殊關係，策馬以放頭爲宜，且看他在是季的三次建功，在短途賽中固然是放頭，但長途也無足異。

是季他三次勝馬戰果，一是在去年十月十九日，策勇愛騎負一三三磅上陣第六班馬一里一七一碼賽，當時八騎上陣，總票七萬五千餘張，是役紳士、民欣及噴火女郎分佔熱門地位，勇愛騎僅佔多輕易，但與領先之頭二馬沿途貼實在一個馬位而已。他在六化郎前難既三位，其實亦屬放頭而跑，至將及上山之半里時，已脫韁而出，打後即越放越遠，結果以三個馬位之多輕易壓倒王劍偉之蛇麗號，跑一分五十七秒一之時速（二十八秒三），爲第五位，故有六十七元大角的好分頭，他所負責實大佔便宜，當時一般人多不注意他所致。

再勝是在去年十二月十二日，他策叮噹負一三八磅上陣第九班馬六化郎賽，是場總票七萬餘張，大熱門爲洪變康之偉風，叮噹負八千餘票爲次熱門，結果由頭直放到底，把冠軍偉風拋離在六個馬位以後，縮一分十七秒二時速（二十七秒亦屬一般），派彩竟有三十七元一角之多。由是看來，陸氏以後的運氣，仍多人輕視他，所致。查叮噹以後上陣，均無法建功。此次由陸氏替它打開勝利之門，放馬工夫是有一套的。

第三次勝馬是在本年二月十三日，策叮噹負一一七〇磅上陣第九班馬半里一七〇碼賽，總票七萬九千餘張，叮噹佔三門熱門，但分頭僅得九元四角而已，以一分零一五秒時速勝之，是他來港以後最成功的一役，且騎術特別，超脫不凡，不能不歸功於他的工夫，蓋此駒雖然是全部優秀，但他是季建功，各駒雖擠而不能出頭也。但他並不偏重於某一馬房，此乃適逢其會而已。

關於騎校的問題

文王信箱

梁仲衡君問：（原函照登）

㊀以本港情形來說，騎師體重及高度，應以如何才合標準？

㊁本港騎師學校，有幾多間？在何處設立，何人任教？要具備何種資格，才可學習？

㊂學習騎馬，要多少時間才畢業？畢業後是否即可出賽？

㊃有些外來騎師，在本港初次上陣，即掛黑牌，弟不甚明白，請見示。

㊄我想加入爲馬會會員，請問要何種手續、資格，才可批准？

㊅現時已開始練馬，弟欲往觀，但本人非馬會會員，可否？每早由何時開始至何時止？如果該日落大雨，是否照常練馬？一週中共試馬幾多日？

答：

㊀在本港而言，騎師體重，最理想是一百二十磅至一百廿五磅，過輕過重均非所宜，但無一定標準，因本港是業餘賽馬，有業餘資格的騎師在本港尚少，故目前一般現役騎師中，體重十分參差，能達到理想的體重者實無幾人。高度則無標準，但以矮短爲佳，標準高度，應在五尺七寸以下爲宜。

㊁本港學騎馬處所，除上水馬會及粉嶺外，正式招收學生的僅有沙山村騎師學校，前者由西維亞任教，及陳博任教，入學資格，絕無規定，祇要體格健康便可。

㊂在普通而言，學習騎術，起碼要有二百小時以上的學習時間，才算合格，不過本港騎校，並無規定要學多少時間才畢業，因人而異，但總要學上二百小時，才合標準。既合標準，而成績優異者，騎校介紹向馬會申請紅牌騎師考試，考試合格後，才有資格出賽。

㊃外來騎師在本港初次上陣即掛黑牌，乃該騎師在外地馬會已領有黑牌騎師執照，而該地馬會與本港馬會有聯繫者，如英國各地等是。

㊄要加入爲馬會會員，需由有資格之會員兩人簽名介紹，經馬會會董審查認可後，即得爲馬會會員，資格則無規定。

㊅恢復練馬已三週，現時由六時三刻開始至八時止，八時後則由六一年新馬操練，約至九時止。如非會員，可在公眾方面看操，但有很多馬迷，在馬場欄杆旁觀看，亦無所不可。天氣變化，操馬照常，每週僅星期一則停操，而代之以倒跑步，其他六日均有馬出練。

信箱簡則

詢問範圍，以本信箱徵求來函詢問，惟㊀以本港的「馬」、「騎師」、「練馬師」等爲中心，及有關賽馬之一切知識，但以不涉及個人私德爲原則；㊁來函如不合所定規則者，恕不發表；㊂來函請於函面書明「工商晚報『馬迷信箱』」字樣。

馬經 工商晚報

加利屢拚失利 郭仔接手回春

加利易主以後，即由郭子猷上陣，於本年四月九日一四六磅上陣第三班馬一里賽，當時七騎上陣，總票十四萬餘張，加利負四百九千餘票作大熱門，結果不負衆望，以一分四十三秒時速捧元（二十六秒一），演出相當精彩。查此駒是季屢拚失手，換上郭仔，即廢開得勝。又查是場負三萬票以上的，還有陳杰之嗣，及蝶布林利之人造衛星，所以加利雖大熱門，仍有十二元六角的分頭。

△關斯考夫廄是季成績，進展得特別驚人，計共勝頭馬二十……

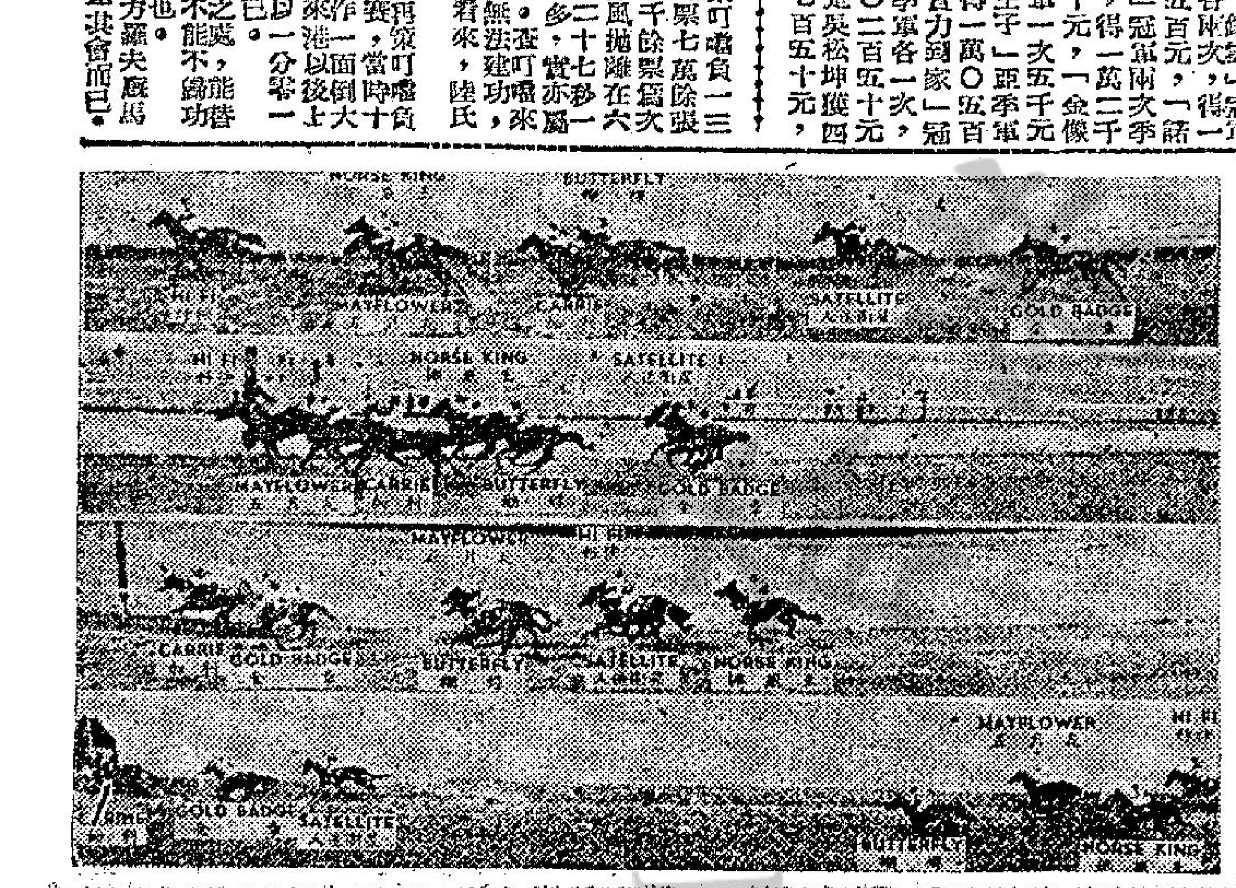

舊馬新評

林馬

喜利水仙皇后貿新初起 大王與大冷門均感老退 黃金百萬仍屬冷門對象

喜利

一九五九年馬，六歲，雄性，栗色，體高十五掌二，隸蘇方羅夫廄。

此駒身裁雄偉，有前速，後勁平常，應以短途較宜。是季上陣九次，僅得一次捧元，餘均落第。勝馬之役，係在本年四月十七日，由洪變康負一四七磅上陣第九班馬五化郎賽，以一分〇八秒時速勝馬，後升上第八班。落第八次：是去年十月十七日，由洪變康負一四七磅上陣新馬B班五化郎賽，是役係「超新」以一分〇二秒時速勝馬，它跑第七，負於頭馬十個馬位；一是去年十一月廿一日，由陸惠明負一四七磅上陣新馬B班六化郎賽，是役係如意以一分十七秒二時速勝馬，它跑第四，負於頭馬十一個馬位；一是去年十二月十二日，由林冀寶負一四九磅上陣第八班馬六化郎賽，是役係特美馬以一分十八秒二時速勝馬，它跑第四，負於頭馬十二個馬位……

大王

一九五四年馬，十一歲，雄性，栗色，體高十五掌二，隸蘇達尼廄。

此駒是高班馬材，曾上第一班，但伏櫪多時，沉淪至第七班中才勝馬，大有英雄遲暮之感。是季上陣七次，一勝三位，勝馬之役，係在本年一月一日，由告魯士負……

幸運兒

一九五七年馬，七歲，雄性，栗色，體高十五掌一，隸蘇方羅夫廄。

此駒形格頗高貴，可惜在新馬由澳洲運港途中，曾在船中被壓傷，精神即受到重大刺激，染有失眠之疾，影響前途頗大。乃見大有好轉，惟雖然勝馬，但成績總係平常而已。是季上陣七次，一勝兩位。勝馬之役，係在去年十月十七日，由林國強負一四五磅上陣第八班馬一里賽，以一分四十七秒四時速捧元。得位兩次：一是去年十一月三日，由林國強負一四五磅上陣第八班馬九化郎賽，負於黃金百萬及好三個半馬位得季軍，頭馬時速爲一分五十九秒……

水仙皇后

一九五九年馬，五歲，雌性，栗色，體高十五掌一，隸王蘊紅廄。

此駒身型高貴，但體質較弱，故難有佳態，僅一次有位，餘均落第。得位之役係在本年四月十六日，由邱達福負一四六磅上陣第九班馬五化郎賽，負於喜利一馬頭得亞軍，頭馬時速爲一分〇二秒。落第五次：一是去年十月三日，由邱達福負一四五磅上陣第七班馬六化郎賽，是役係小登科……

利定小姐

一九五八年馬，七歲，雌性，栗色，體高十五掌二，隸蘇羅托夫廄。

此駒形格頗秀，步急而欠勁，太長亦後勁，故以六化郎及一里路程較宜。是季上陣七次，一勝三位，勝馬之役，係本年一月十六日，由羅沙負一三七磅上陣第八班馬紅牌生一里賽，與連環彩平頭勝出，時速爲一分四十七秒三。得位三次：一是本年二月十三日，由羅沙負一三八磅上陣第八班馬九化郎賽，負於大漢一馬頭得亞軍……

香檳美人

一九五四年馬，九歲，雌性，棕色，體高十四掌三，隸蘇方羅夫廄。

此駒前速不弱，但不宜放頭，因放頭便無尾，宜跟隨門後，性耐勞而有韌力，是正宗長途馬。是季上陣五次，完全落第，是分文獎金未得過者。

它是季演出，大走下坡，沒有一場有佳的表現，自於一月中旬上陣打敗，即實行避戰，至二月中旬以後，更絕跡早課，狀態顯有大退化。它不振兩年，從是季演出來看，更有江河日下之感，前途實大有問題，在此班次雖低，仍不足重視，下季非看清楚有大好轉，不宜亂撲場。

大冷門

一九五三年馬，十一歲，雄性，栗色，體高十五掌，隸林雪福廄。

此駒前速可，但力度尚勻有韌力，故以一里以上路程較宜。是季上陣四次，未嘗捧元，連位亦全失，是分文獎金未得過者。落第四次：一是去年十二月十九日，由馮國樑負一三七磅上陣第六班馬紅牌生六化郎賽，是役係十足收成以一分〇一秒一時速勝馬，它跑尾二而回，負於頭馬多馬位；一是本年一月十六日，由林敏德負一三八磅上陣第六班馬一里賽，是役係匯那以一分四十六秒一時速勝馬，它跑第六，負於頭馬十七個馬位；一是本年二月六日，由李路負一三八磅上陣第六班馬六化郎賽，是役係過得去以一分十七秒二時速勝馬，它跑第十一，負於頭馬十五個……

寶好

一九五七年馬，八歲，雄性，栗色，體高十五掌，隸林雲亮廄。

此駒身型較秀，一表非凡，但演出不甚佳。是季上陣九次，一勝三位，勝馬之役，係在本年四月十六日，由華浩清負一五一磅上陣第九班馬一里二五賽，以二分十八秒一時速勝馬（好地），勝馬後，復昇上第八班。得位三次：一是去年十月三日，由鄺祥負一四五磅上陣第八班馬九化郎賽，是役係佳品以一分五十九秒正時速勝馬，它負……

黃金時代

一九五九年馬，六歲，雌性，栗色，體高十五掌，隸吳子林廄。

此駒有一度快速，但欠勁度，韌力不足，雖或與成熟尚有距離，但性能應宜短不宜長。是季上陣八次，未嘗捧元，僅得三次位置：一是本年二月六日，由蔡克文負一四〇磅上陣第八班馬六化郎賽，負於智勇將軍及特美馬四個馬位得季軍，頭馬時速爲一分十八秒二；一是本年三月二十六日，由羅沙負一三四磅上陣第八班馬紅牌生六化郎賽，負於智勇將軍及夏康施五個馬位得季軍，頭馬時速爲一分二十一秒一（大爛地）；一是本年四月六日由告魯士負一四五磅上陣第九班馬五化郎賽，負於喜利及水仙皇后一短馬頭得季軍，頭馬時速爲一分〇二秒。落第五次：一是去年十月十七日，由林國樑負一四七磅上陣新馬B班五化郎賽，是役係香港皇后以一分〇〇秒四時速勝馬，它跑第九，負於頭馬廿……

黃金百萬

一九五六年馬，八歲，雄性，棕色，體高十五掌二，隸吳子林廄。

此駒身裁雄偉，步大而富彈性，前速後勁均不弱，應是宜長宜短者。是季上陣四次，一勝三位，則爆出百餘元的大冷門來，餘均落第。勝馬之役，係在去年十一月三日，由莊洪康負一四一磅上陣第八班馬一里一七一碼賽，以一分五十九秒正時速勝馬。落第三次：一是去年十一月七日，由周佐明負一四六磅上陣第八班馬九化郎賽，是役係新得利以一分五十九秒四時速勝馬，它跑第六，負於頭馬十個馬位；一是去年十二月十二日，由司馬克負一四五磅上陣第八班馬九化郎賽，是役係大漢以一分五十七秒四時速勝馬，它跑第五，負於頭馬二十一個馬位……

偉風

一九五八年馬，七歲，雄性，栗色，體高十五掌一，隸王阿四廄。

此駒肢幹雄偉，身型修長，步頭濶大，外型是一表非凡者。是季上陣兩次，一勝一位。勝馬之役，係在本年一月一日，由洪變康負一五四磅上陣第九班馬一里賽，勝後昇上第八班，以一分四十八秒時速勝馬。得位之役，係在去年十二月十二日，由洪變康負一五四磅上陣第九班馬六化郎賽，是役係以一分十七秒二時速勝馬，它跑第二，負於頭馬六個馬位。

它是季在季初即妥爲預備，延至十二月才上陣，是由於健康未正常，狀態有問題所致。全季上陣僅兩次，元旦勝後即藥權，迅早課亦缺席，亦係甚於不宜多掛所致。查此駒在元旦勝馬之後演出輕鬆異常，勝馬如試馬般輕鬆，其成績雖平庸，但潛力實難估計，遇實來舒價，無可懷疑是超級，前途有無障礙呢？則有賴於健康問題而已。下季前途如何？倘重留意它的健康情況吧。它本身應以長途較穩長，但在此班次中，長短均可以應付。

驪哥兒

一九五八年馬，八歲，雄性，栗色，體高十五掌二，隸蘇羅達尼廄。

此駒身型頑大，外表不凡，當新馬初到本港時，健康已不甚正常，故不敢勤操，操練進度所以未嘗建功，但經年積極準備上陣，不過過份謹慎，未嘗建功。是季上陣九次，未嘗捧元，僅三次有位置而已。得位三次：一是本年一月十六日，由陳杰負一四二磅上陣第七班馬一里賽，頭馬時速爲一分〇〇秒，負於佳品……

樂歲倍

一九五八年馬，七歲，雄性，栗色，體高十五掌一，隸林雲福廄。

此駒中等身裁，肢幹均勻，外形頗不俗者。是季上陣九次，全軍皆墨。計：一是去年十月三日，由司馬克負一四五磅上陣第六班馬一里賽，是役係明敏以一分四十六秒二時速勝馬，它跑第十而回，負於頭馬二十三個馬位；一是去年十月十九日，由阿圖茂負一四〇磅上陣第六班馬六化郎賽，是役係闖闖以一分十六秒三時速勝馬，它跑第六，負於頭馬九個半馬位……

飛騰馬會主……

任何難治咳嗽等症 驅肺風 胸脅驟痛 老幼咸宜 葯店有售

娛樂世界

與羅拔韋納婚後美滿
妮德莉活新居華麗

·東尼·

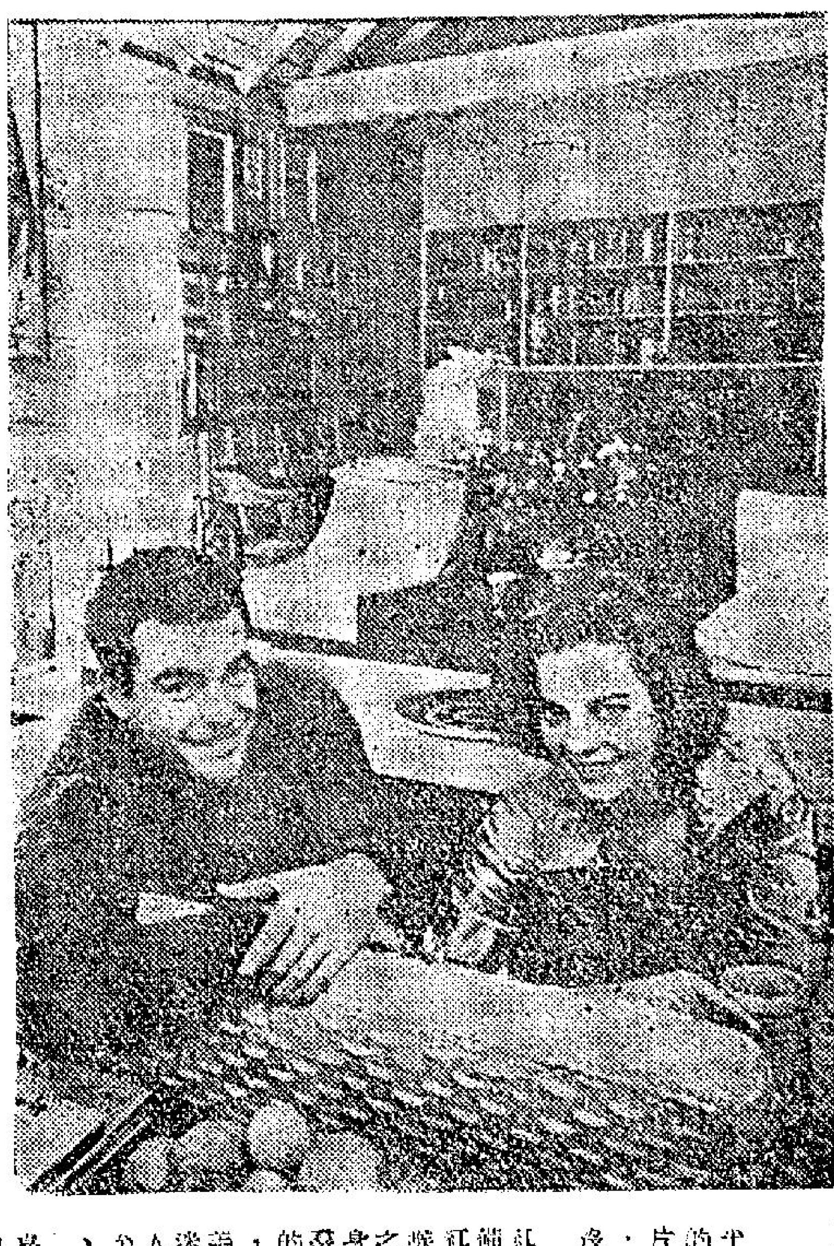

妮德莉活與羅拔韋納的家庭樂

妮德莉活與羅拔韋納結婚已經兩年多了，他們兩人的生活，直到目前來說，仍然是非常愉快，也就爲了這個緣故，所以好萊塢一位女記者便去對他們作了一次訪問，以下所寫的「我」，便是這位女記者的自稱。

我到了他們的那幢之中，他們的大房子是相當舒適的，不論室內的色澤情調，都可以說是非常調和，另外，裡面的一椅一樣也都是別具心裁的設計，在壁爐方面，則經常保持着火燄，據他們說，他們要壁爐中有火，祇是爲了點綴，與真正的冷暖是沒有關係的。

此外，爲了要使得來的人有賓至如歸之感，所以他更把大廳的一塊牆壁，完全拿來裝飾與收藏，在廳的當中又有打撲克牌的桌子，所以愛玩的朋友到了他們那裡是絕對不會寂寞的。

妮德莉活說：「你最好能夠常來；我把我們其他的地方也能夠讓你看看。」

於是我們經過大理石的寬大走廊，到了他們佈置得更爲華美的休息室去。據妮德莉活說，他們室內所用的東西，許多都是買自於達官貴人的家中。因此，每一樣東西，看起來不僅名貴，而且它有着極高的價值。

在休息室的對面，我們可以看到一間花房，那裡種有許多花木，有的這時正在盛開之中。

羅拔韋納拉住我的手說：「這倒是一間相當不錯的花房，在夏天，我們是把窗門打開，讓空氣流通，不過到了冷天的時候，爲了要使花草不至於被冷壞，所以我們可以把門窗關上，我們可以到那裡去看看。」

我看了這一切，羨慕的說：「這裡的一切，一定是花了不少的錢了？」羅拔韋納聽後回答道：「這些錢倒是用不着我們拿出來的，我們的經理人對於我們的一切，是有着周備妥善的安排，所以這裏的一切，絕不會動用我們的生活費。」

妮德莉活又說：「我們的遊戲室你是見到了，不過我們的臥室卻必須要向你一述。我們的臥室完全是粉紅色，我們的床有八尺闊，床後面的床板是上五世紀時的雕刻。一當然，這也是從過氣的貴族家中買來的。」

同時，由他們的臥室向外望去，更可以看到室外的景色，另外，那一個可愛的游泳池，也是一眼就可以看得見，據說他們的泳池還是鹹水的呢。

參觀了一遍之後，我們又進到新建的樓下的會客室去，在那裏，羅拔韋納陪我坐了下來，而我們的女主人妮德莉活卻就立即去調酒了。

從妮德莉活成了女主人後，我對於她的表現，覺得她是太好了。同時，我更覺得她比過去也是更美了。她有她的特有的壯嚴與驕傲。

就在這一刻中，她似乎已經看出了我的思想。所以她說：「我希望你看了這裏的一切，不要以爲我是一個驕奢的人物，事實上，他過去是出身於富貴之家，所以，他對於這一切自然是司空見慣。至於我呢，我卻倒還是第一次，因此，我就特別重視這裏的一切，不過我並不希望你把我看一個驕傲的人物。」我立刻向她表示，我絕對沒有這種意念。

她又說：「當我們結婚之後，開始時，我們是住在他的公寓中，後來又住到我的公寓中來。直後來，我們卻是住到我們的船上去，現在到了這裡，我們又怎麼會沒有一種抵達仙境的感覺呢。」

過了一陣她又說：「不過直到目前爲止，我們是仍然歡喜水上生活，尤其是歡喜在船上住。不過，魚與熊掌是不可能二者兼得的。結果我們還是捨棄了船而住到這裡。」

說到這裏，羅拔韋納說：「我們有許多朋友，所以我們仍然保留着那艘船，遇到大家高興時，我們仍然是要坐了船到海上去玩樂的。」

你看他們多麼恩愛

女俠文婷玉這一回：扮男裝山寨戲嬌娃

以往的民間小說，必在敘述故事之先來一個「這一回」的章回分題，現在這裡也仿用一下。然而這一回所說的，是「文婷玉女扮男裝，山寨上調戲嬌娃」。

且說女俠文婷玉本爲九門提督文欣的掌珠。自小就得到隱居於文府爲保姆的女俠孫六娘傳授武藝，長大後，她不僅武藝高強，更練得一身輕功夫，能飛簷走壁。雖然她是宦官家閨秀，卻行俠好義，鋤強扶弱，因此有女俠之稱。

有一回，她父親接其母女晉京，文欣提督之意是欲將女兒許與桂王兒子，以報桂王提拔之恩，但在途中給綠林魁首搶劫，她扮了男裝直闖入綠林山寨上，並且還故意將那大盜魁首的押寨夫人調戲，激怒了山大王與之比武，她以一人力敵衆盜，正在作困獸鬥之際，爲其未婚夫龍天流解圍。這位血氣方剛的龍天流，亦爲一官家後裔，緣因其父遭桂王所害，全家被斬，幸得此盜魁將他救出，匿居山寨，並授以武藝，俟機報仇雪恨。

文婷玉與龍天流重逢後，即相約合力鋤奸報滅門之仇，但事爲桂王爪牙暗中查悉，幾經艱險搏鬥，大仇卒將仇人手刃，大仇得報，文婷玉與龍天流有情人終成眷屬。

在這部武俠打鬥片主題在發揚國術及俠義精神，並誅惡揚善，富有警世的教意，加以該片攝製認真，演技優越，實爲國片出品中一部出色的武俠片製作。

武俠片的劃時代

說武俠片沒有藝術價值，那是一種錯覺，成功的武俠片，應該是可以引起觀衆的美感，負起教育社會的責任，「女俠文婷玉」上映後，可以把一般人的成見改正過來，知道今天的武俠片，已經有了劃時代的改新。

人人竚候巨片開拍

大家對一個懸一新片「星星、月亮、太陽」的開拍，不予以最高的企望，因爲生在這一時代的人，對自己經歷的歷史巨變，都是願意知道那深藏上銀幕去，這是一代的時代總紀錄，這比一般歷史片，更有親切之感，意義是特別深遠的，九月四日永華片廠，一定要擠滿影迷，看着巨片開鏡。

影人亦慕桃園之義

龍岡總會在港成立，大請影星光臨，尤敏、葛蘭、李湄、葉楓、丁皓均爲被邀嘉賓，龍岡會是劉關張趙四姓宗親會，以表揚中國忠義氣爲主旨，故上承桃園遺風，自由影人團結一致，對此是樂於參加，亦相與向慕之意云。

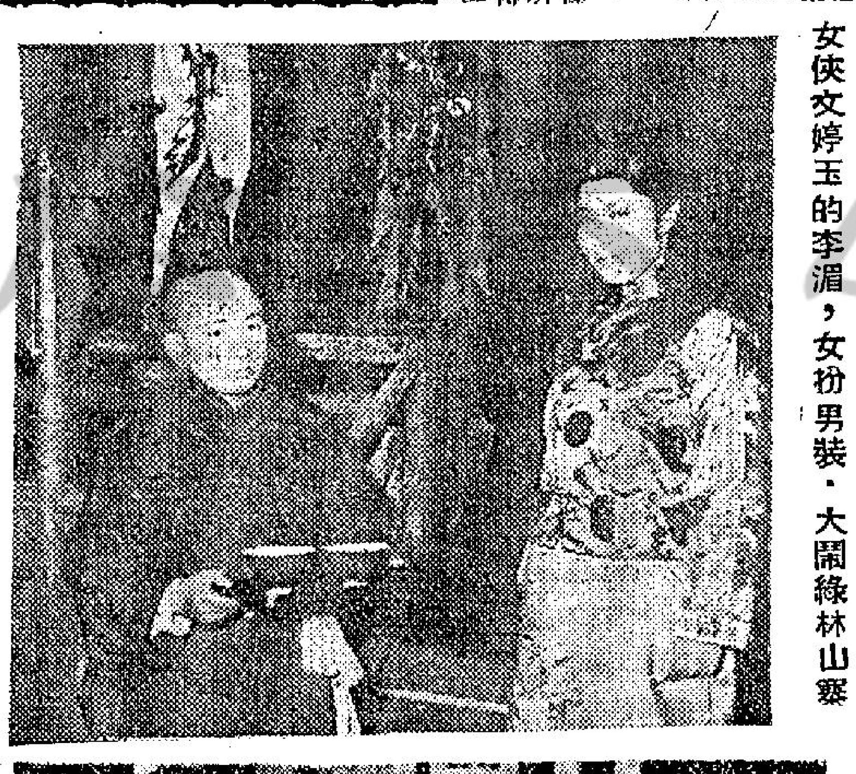

女俠文婷玉的李湄，女扮男裝，大鬧綠林山寨

「女俠文婷玉」片中兩女主角李湄與歐陽莎菲。

「天涯未歸人」女主角　夏·厚·蘭

夏厚蘭雖是「太平洋製片公司」唯一的本錢，但她在國語片圈內部不怎麼得意，以一般觀衆對她也沒有深刻的認識。

夏厚蘭雖不是最紅的明星，但她卻具備了不亞於任何一個紅星的條件，無論歌唱、演技，都有她獨到之處，尤其是健美的身段，在當今的女星中，更是冠出其右的，她那修長的玉腿，挺如羊脂的皮膚，令人醉迷的眸子，無一不引人入勝，令人顛倒！至於她那流利的英語，就是出身「聖保祿書院派」的男女明星，也要甘拜下風。

她到底是南國佳麗，也還是北地胭脂呢？

她是生長在北方，抗戰勝利後才到南方來的人，因爲她一直在教會辦的聖心中學讀書，所以她才會有這樣良好的外語根基，再加上她的語言天才（她能說數種方言），難怪她的英語、法語會說得這樣流利而道地了。

她自與英俊小生于聯拍檔，合組「太平洋」公司後，先後雖然也拍了幾部片子，但由於主觀條件之不足，加上客觀環境所限，在困難就範的原因下，「太平洋」的出品是很少的，因此，獨木難撐大廈的夏厚蘭，也被弄得傷透腦筋。

自己打天下，天下偏打不出來的夏厚蘭，直至去年才改變作風，參加別的公司拍片，如最近上映的「天涯未歸人」，便是她放棄成見，加盟王引的天南公司的出品。

夏厚蘭在銀幕上，是一顆絕艷，曠代無儔的妖姬，但她的私生活，卻是十分嚴肅，并且是沉靜寡言的。但她喜歡笑，無論是大笑、微笑，都是含情脈脈，令人沉迷陶醉的。當你看了「天涯未歸人」之後，你便可欣賞到她那健美的身段，與令人醉迷的情態了。

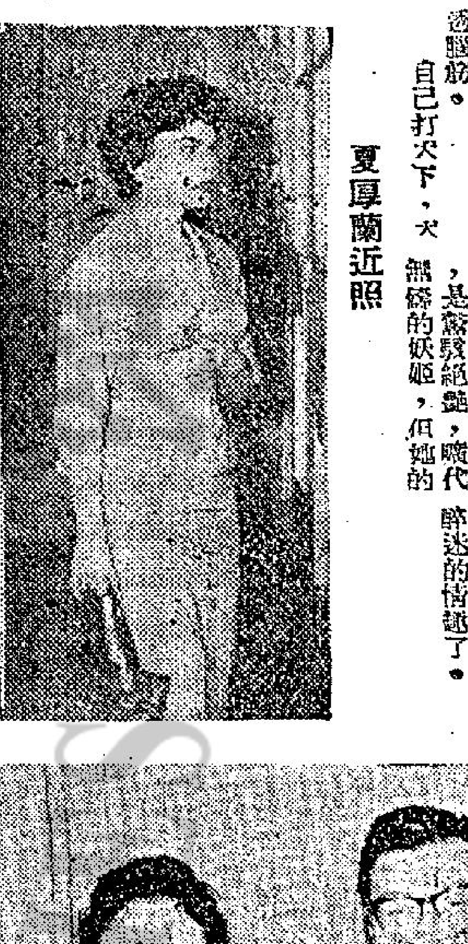

夏厚蘭近照

「後門」將重映

邵氏公司倫理文藝鉅鎔，並榮獲本年第七屆亞洲影節「最佳影片」金禾獎之「後門」一片，在觀衆萬目欲穿之際，現已定於近期捲土重來，在港九麗都仙樂兩戲院聯合獻映，以慰千萬影迷翹首企盼之殷情。

「後門」影片於本年六月間在港九樂聲、百老匯兩首輪戲院盛大獻映，場場爆滿，盛況空前，當時中外觀衆有口皆碑，一致認爲是香港影壇近十年來的劃時代電影藝術傑作。

「後門」影片故事，係根據本港名小說作家徐訏的短篇小說改編，是述一對中年無子的夫婦，領養了一個爲父親及後母冷落了的女孩，他們很愛她，但當她的離了婚的生母出現，終於割愛讓她隨生母離去。內容樸實無華，結構簡潔，故事着重於整體表現，它沒有一般倫理片的說教方式，而是通過故事的情節，以及演員們所創造的人物形象，使觀衆受到熏陶和感染。

「後門」影片參加演出的影星均屬當今國片影壇俊彥，由老牌影后胡蝶與銀壇鐵漢王引，飾演一對伯道無兒，哀樂時變的中年夫婦，兩人工力悉敵，演來感人肺腑，盡量掘出他們倆藝術素養的高度成就，秦淮佳麗李香君與性格小生趙明分飾一對情侶，亦能把握住劇中人的性格，井淼飾演何澤英，這是一個風流成性的少爺派，由井淼演出，再也恰當不過，翁木蘭飾何太太，潑辣善妒、外向，與胡蝶的性格，恰好相反，這一角色頗難刻劃，但翁木蘭演來恰到好處，值得讚美，王愛明演阿琳，天真無邪，入如其人，戲亦如其人，爲本片最出色的一個，此外尚有邵氏青春艷星樂蒂、杜娟、銀壇鬼才洪波與性格小生金銓、王沖、洛奇等客串演出，陣容空前浩大，聲勢赫赫無比，全片掌舵者爲前曾因「貂蟬」、「江山美人」兩片而聯膺亞洲影展第五、第六兩屆「最佳導演」獎的李翰祥。「後門」影片故事好，導演好，演員好，故參加濟貧義映及首輪公映時，大收爆滿之效，足證觀衆對該片愛護之深，無奈當時兩院因片約所限，無法展延映期，致向隅觀衆甚多，此次邵氏當局徇衆要求，攜捲土重來，由麗都、仙樂兩院聯袂獻映，屆時勢將受到更狂熱之歡迎。

即將重映的「後門」導演李翰祥與該片男女主角胡蝶、王引。

眉與個性

知相識人　一邨

吃午餐時，悅意對我說：「你好夜沒有好好地睡覺，精神不好，我不放心你駕車，而我又因料理家務，不能陪你，經已徵得運芳同意，替你駕車。」隨手遞我一張工作表，悅意不但是個好妻子，而且是我得力的助手。每夜返家，我總將翌日採訪目的，以及約會時間，向她說一遍，給她代我安排日程，所以從來沒有遺漏過應辦的事。

吻別了悅意，由運芳駕車，開着高速度的快車，指向我駐頁總領事館去。笑對她說：「我有這樣漂亮的司機，足以自豪。」運芳望我一眼說：「你不要這樣俏皮，我會告訴媽媽的。」「說笑，請原諒！」她神氣地笑着，好像獲得勝利似的。不一會，抵達目的地，運芳說：「我不進去！」我跟着答：「也好，請你稍待。」見了鳳璇兄商談之後，某事總算解決。復登車到堤岸參加華僑童軍會會議；再到自然日報找社長李滙兄；後來又到婦女日報找達之兄，忙了幾個鐘頭，總算完成任務。我提議到麥比波餐廳去吃中餐，運芳挖苦地說：「你不回家，不怕媽媽罵嗎？」「你何必用媽媽來壓我！」她吃吃笑着，結果車子在餐廳旁邊停下來。但眉目間流露着一種喜悅的表情。她俏皮的談吐和輕鬆的動作，在在都表示出她是個聰慧的女性，同時她的氣質之高，不是一般女人所能企及的。

進了餐廳，找個較清靜的位子。我就開聲：「運芳，你吃什麼？」她一雙動人的眼睛直瞅着我，嬌態地答：「你吃什麼，我就吃什麼。」「好的，海鮮湯，焗龍蝦和洋葱牛排好嗎？」她現出可愛的笑容點着頭。邊吃邊談，話題轉到形相學來。她向我問：「眼眉怎樣分析個性？」「低壓的眼眉，領悟力強，觀察深刻。眼眉平直的人，着重實際，對於實事，很感興趣。眼眉秀彎的，敏感愛美。而眉中間，距離很近的人，甚而連接的，這種的人，性情暴躁，而且心地狹窄，而又小氣，反之，兩眉距離得很遠的人，性格爽快，而且心地光明。」「眼睛又怎樣？」「眼睛是心的窗戶，它是代表一個人的身心狀態。光從形來說；眼大的人，性情坦白，好動，敏捷，喜說話，而有深厚的情感，例如大眼的鹵，很好的代表，它是敏捷靈活的。眼小的人，做事遲慢，思想精密，小節謹慎，但是不像大眼的人感情輕易信不疑。」「眼睛淺色的人怎樣？」「這樣淺色眼睛，喜歡式樣變化，新的意思，新的面孔，新的地方，但是，這樣淺色眼睛的人，應要避免做單調而沒有變化的工作。深褐色或黑眼睛的人，有堅持力，多屬於東方或拉丁人。這類眼睛的人，情感深厚，尤其是黑眼睛，多情而忠實。如果眼大而圓的人，領悟力寬博，對於一般事物都有興趣，這種眼大而圓眼睛的，對於所見的一切事，大多能夠獲得心中的形象，而且心思靈活的，因爲這種人不斷地在學習。」（九〇）

電梯情殺案

在一個清晨中，九龍半島大廈中，發生一幕情殺案，在電梯中，一具艷屍出現，驚動了看更人，更驚動了治安當局的探長，更驚動街坊鄰里，這是嶺光影業公司出品的電梯情殺案拍攝進行中的現實鏡頭。嶺光當局爲使這一部戲的寫實性，特商借某大廈的新型電梯，拍這部使人感動的鏡頭。

導演莫康時，指揮工作，在天氣九十度大暑天時，更加以數萬支燭光的水銀燈下，大家都感到汗流浹背，但卻沒有疲倦的表現，原因是這一部片的情節恐怖、緊張的氣氛，已把工作人員疲倦消除，一口氣自深夜拍到清晨，大家都感到興奮。

嶺光影業公司爲順應目前觀衆要求，特拍攝偵探、恐怖、離奇曲折的偵探片「電梯情殺案」，這是嶺光影業公司秋季最新貢獻，該片已定於本月十五日在港九上映，內容公開，當影迷喜訊。×××

海面攝影秘訣

·李門·

鏡箱黑房

海面的攝影，曾經產生許多沙龍作品。藍天、綠水與白帆構成一個很好的對照。不過，水面攝影也要一種經驗與技術，例如器材的保護，菲林曝光過多的防範及風浪動力的估計。海上的氣候與光綫是時常變易的，故攝影者要不斷留意與隨機應變。著名攝影家德斯羅爾特爲海上攝影而列舉三十項秘訣如下：

(一)較小的攝影機如卅五糎小型機及六乘六相機，利便使用。當有風浪的時候，大相機難以操縱。

(二)齊備你所需要的菲林及器材，因爲海面沒有攝影器材商店，你不能隨時買到你所需要的東西。

(三)採購你慣於使用的一種菲林，你可以多拍幾張，務後加以選擇。

(四)把你的曝光（光圈與快門），攝影情況，日期，地點及人物登記於袖珍記事簿裏。這些紀錄能夠幫助你鑑別你的底片，並供給你一些有用的資料。

(五)在遊艇上攝影而配上一個濶角度鏡頭，更爲利便。假如你想列入遊艇的一部份作爲前景的話，那麼一個闊角鏡頭可以給你較大的深度了。

(六)一個鏡頭罩是必需的東西。它可以防範光綫及水花射到鏡頭去

(七)設法保護你的攝影裝備。鹹水可以損壞你的鏡頭及其他部份。如相機被濺濕，你要立即用清水濕透的布抹去及隨之用柔軟的絨布抹淨。當器材不使用的時候，你要放入塑膠袋或油布裏。

(八)當你把相機掛在胸前及未立意攝影的時候，你要加上一個鏡頭蓋。

(九)猛烈的太陽也是一種危險，因爲未開包的菲林如放在烈日下，也會灰黯的。

(十)你應該把你的菲林放在陰涼的地方。如果艇上有冰箱的話，你可以把菲林放在裏面，但使用時要預先拿出來，並任它漸漸恢復原來的狀態，否則有凝結的弊病。

(十一)把攝影機和其他器材放在箱子去，仍不够安全，你應該把箱子放在陰涼的地方。

(十二)不可把相機向着迎面而來的強風，或飛濺而來的水花。

(十三)濾光鏡有兩種作用，保護鏡頭及加強照片的色調。適用於海面攝影的濾光鏡有：天空濾光鏡（上面有色澤，下面白色，目的在拍得雲層而對其他景物無影響）。深黃色濾光鏡（得到較濃厚的雲層，多開兩度光圈）。紅色濾光鏡（天空黑色，雲層更厚，通常多開三度）。偏光鏡（目的在減少水的反影）。

(十四)因爲船艇搖動，攝影者要有穩健的姿勢。膝部要彎，使你的軀幹成爲一個「三腳架」並抵抗船艇的搖動。

(十五)你的手肘不可按在震動的艇邊上，因爲利用馬達而行的快艇是震動的。

(十六)在大浪的時候，不可站在小艇上。在過份搖動的艇上不能拍得好照片的。

(十七)在設法避免天空的強光與水的明亮反映之下，你可使用測光表。如你祇以天空或海水爲測光的對象，菲林便曝光不足了。例外：你如果立意拍「黑影」的照片，那麼你在陰影的部份不需現出層次。

(十八)近距離的攝影需要開快門二百分之一秒，拍遠景可開快門一百分之一秒。你如果拍電影片，你可以開每秒鐘廿四格或卅二格的速度。

(十九)當你拍攝一隻開着中等速度的小艇，你可以開快門廿五分之一秒，艇的影像玲瓏，但水的影像模糊，這表示一種動態。

(二十)當你在一艇上攝影賽艇的照片，你要明瞭比賽規條及不可阻礙競賽者。

(二十一)你可以在碼頭、橋樑或岸邊拍攝你自己的遊艇。

(二十二)你在艇上，從旁隨着競賽者來拍照，可以拍得影像玲瓏的主題，而其他影像模糊，使欣賞照片的人有動態的感覺。

(二十三)你要注意水平綫的位置，不可令到水平綫把照片切爲兩段，也不可有斜歪的水平綫。

(二十四)在船邊的水平面上用反光機拍攝，可以得到低角度的照片。

(二十五)水面的距離令人有幻覺，遠處的海岸綫或小艇在照片中不能顯露出來。

(二十六)找尋海鷗、魚網、燈塔、浮標等實際的景物。

(二十七)日落或日出的照片如加插一部份艇身或半面黑影，能增加整幅照片的美麗。

(二十八)海上的霧綫能增加照片的迷離性。

(二十九)尋找水面的反影。反影能增加畫面的美麗。

(三十)側光或背光能顯露浪花的結構，但要防範前景的直接反光，以免消失整幅菲林。

到海面攝影去！

「理想夫人」女主角：若尾文子金榜有名

「理想夫人」女主角：若尾文子

日本幾本最暢銷的雜誌舉辦「十大女星」的選舉，每一本的選舉結果，若尾文子總是榜上有名的，可見她受觀衆歡迎的程度。

若尾文子在一九三三年十一月四日生於東京市。她有五個姊妹，但父母卻最痛愛她。十二年前，由於若尾文子的父親在東寶公司工作，所以她常常可免費看戲，因而成爲了一個興趣的影迷。當時她最崇拜的明星就是長谷川一夫。

當若尾文子到了十六歲那年，她的父母相繼去世，若尾文子只得停學了。當時若尾文子已長成爲一個婷婷玉立的少女。爲了謙錢，她在長谷川一夫介紹下，進了第六期大映演員訓練班。畢業後便成爲了該公司的台柱，演過四十多部影片，其中在港放映過的有「愛河」、「狐宮春色」、「氾濫」、「陷阱」等。將在港放映的有「理想夫人」、「撫愛記」等。

「理想夫人」是一部新型婚姻問題的諷趣喜劇，若尾文子在片中飾演一個新型少女有着很精妙的演出。

泳友注意：請備一瓶
柏林交通遭阻滯後
雷震被捕後